



โปรดเวียนกันอ่าน

วารสารสหกรณ์ป่าไม้

สหกรณ์ออมทรัพย์ดีเด่นแห่งชาติ ประจำปี 2550

www.025798899.com
www.forestcoop.org

สหกรณ์ออมทรัพย์เพื่อข้าราชการพนักงานกระทรวงทรัพยากรธรรมชาติและสิ่งแวดล้อม

ฉบับที่ 128 เดือนมกราคม พ.ศ. 2554

ผลการดำเนินงาน 2553 กำไร 269 ล้าน เสนอที่ประชุมใหญ่ ปีผล 5.50 % เฉลี่ยคืน 12 % ใช้บัตรสหกรณ์ ATM เบิกปันผลได้ตั้งแต่ 6 ก.พ. 54

สหกรณ์ออมทรัพย์กรมป่าไม้ จำกัด กำหนดให้มีการสัมมนาและประชุมใหญ่
สามัญประจำปีขึ้น ในวันเสาร์และอาทิตย์ที่ 5-6 ก.พ. 2554 ผลการดำเนินงาน
ในรอบปี 2553 สหกรณ์มีผลกำไรทั้งสิ้น 269,470,494.20 ล้านบาท

คณะกรรมการดำเนินการได้พิจารณาการจัดสรรกำไรสุทธิเพื่อเสนอต่อ
ที่ประชุมใหญ่เสร็จสิ้นแล้ว โดยเสนอจ่ายเงินปันผล 5.50 %

สมาชิกทุกท่าน สามารถตรวจสอบยอดเงินปันผลและเงินเฉลี่ยคืน
ได้ตั้งแต่วันที่ เป็นต้นไปผ่านระบบโทรศัพท์อัตโนมัติ CO-PHONE :025798899
ได้ตลอด 24 ชั่วโมง ไม่มีวันหยุด

ในฉบับพบกับ

กำหนดการประชุมใหญ่ ประจำปี 2554
วันเสาร์ที่ 5 และอาทิตย์ที่ 6 ก.พ. 2554



**ร่วมลุ้นรางวัล 5 หมื่นบาท
ออมทรัพย์ชีวิตพอเพียง**
ลดโลกร้อน-ละบายมุข-เลิกตามกระแสนิยม

ใครหนอ... จะเป็นผู้โชคดีต้อนรับปีใหม่ในวันประชุมใหญ่
สามัญประจำปี ในวันที่ 5 ก.พ. 54 นี้
สมาชิกท่านใดจะเป็นผู้คว้ารางวัลออมทรัพย์ชีวิตพอเพียงดังนี้
รางวัลที่ 1 เงินฝากจำนวน 10,000 บ. (1 รางวัล)
รางวัลที่ 2 เงินฝากจำนวน 5,000 บ. (2 รางวัล)
รางวัลที่ 3 เงินฝากจำนวน 1,000 บ. (30 รางวัล)
รวมมูลค่า 50,000 บาท

ใครคือผู้คว้ารางวัล...ติดตามได้จากวารสารสหกรณ์ฉบับต่อไป

เฉลี่ยคืนลดลง เพราะดอกเบี้ยยเงินกู้ลดลง

อ่านต่อหน้า 4

3 วิธีตรวจสอบยอดเงินปันผล - เฉลี่ยคืน



โทร.025798899

เลขที่สมาชิก-รหัสผ่าน

กด 6



www.025798899.comm

Username - password

คลิกเข้าสู่ระบบ



ส่งผ่านระบบ

SMS

วันคุ้มครองสัตว์ป่าแห่งชาติ ประจำปี 2553



นายสุวิทย์ คุณกิตติ รัฐมนตรีว่าการกระทรวง
ทรัพยากรธรรมชาติและสิ่งแวดล้อม เป็นประธาน
เปิดงานวันคุ้มครองสัตว์ป่าแห่งชาติ และสอ.ปม. ร่วมจัด
นิทรรศการ เมื่อวันที่ 25-26 ธ.ค.2553

อ่านต่อหน้า 7



เมื่อวันจันทร์ที่ 17 มกราคม 2554 พลเรือตรี บรรจบ ปรีชา
ประธานกรรมการดำเนินการสหกรณ์ออมทรัพย์นาวิกโยธิน
จำกัด พร้อมคณะกรรมการ และเจ้าหน้าที่ เยี่ยมชมงาน
ในส่วนการบริหารงาน และการดำเนินงานด้านต่าง ๆ
การให้สินเชื่อกู้ที่อยู่อาศัย, การติดตามหนี้สินและการ
ดำเนินคดี

กำหนดการ การประชุมใหญ่สามัญ ประจำปี 2554 และการสัมมนา สหกรณ์ออมทรัพย์กรมป่าไม้ จำกัด

ระหว่างวันที่ 5 – 6 กุมภาพันธ์ 2554 ณ ห้องประชุม 1 อาคารเทียมคคมกฤษ กรมป่าไม้

วันเสาร์ที่ 5 กุมภาพันธ์ 2554

- ภาคเช้า** เวลา 08.00 – 12.00 น.
- 08.00 – 08.45 น. ลงทะเบียน
08.45 – 09.00 น. พิธีเปิดการประชุมใหญ่สามัญประจำปี 2554
09.00 – 09.15 น. มอบรางวัล “คนดีศรีสหกรณ์”
09.15 – 12.00 น. บรรยายพิเศษ เรื่อง “แนวคิดหลักปรัชญาเศรษฐกิจพอเพียงกับสหกรณ์ออมทรัพย์”
โดย ผู้ช่วยศาสตราจารย์ ดร.ธันวา จิตต์สงวน
- ภาคบ่าย** เวลา 13.00 – 16.30 น.
- 13.00 – 16.30 น. การประชุมใหญ่สามัญ ประจำปี 2554
- ระเบียบวาระที่ 1 เรื่องที่ประธานแจ้งให้ที่ประชุมทราบ
ระเบียบวาระที่ 2 เรื่องรับรองรายงานการประชุมใหญ่สามัญ ประจำปี 2553
ระเบียบวาระที่ 3 เรื่องการเลือกตั้งประธานคณะกรรมการเลือกตั้ง
เรื่องที่ 3.1 จำนวนกรรมการที่ว่างลงและการดำรงตำแหน่ง
เรื่องที่ 3.2 การเลือกประธานกรรมการเลือกตั้ง
ระเบียบวาระที่ 4 เรื่องเสนอให้ที่ประชุมทราบ
เรื่องที่ 4.1 รายงานผลการดำเนินงาน ประจำปี 2553
เรื่องที่ 4.2 รายงานของผู้ตรวจสอบกิจการของสหกรณ์ฯ ประจำปี 2553
เรื่องที่ 4.3 รายงานความก้าวหน้าการก่อสร้างสำนักงานสหกรณ์
ระเบียบวาระที่ 5 เรื่องเสนอให้ที่ประชุมพิจารณา
เรื่องที่ 5.1 การอนุมัติงบดุล ประจำปี 2553
เรื่องที่ 5.2 การจัดสรรกำไรสุทธิ ประจำปี 2553
เรื่องที่ 5.3 การแสดงวิสัยทัศน์ของผู้สมัครรับเลือกตั้งเป็นกรรมการดำเนินการ
เรื่องที่ 5.4 การเลือกตั้งคณะกรรมการดำเนินการ
- 16.30 น. การทดสอบและการประเมินผลความรู้ผู้แทนสมาชิกเกี่ยวกับสหกรณ์
(พักการประชุม)

วันอาทิตย์ที่ 6 กุมภาพันธ์ 2554

วันอาทิตย์ที่ 6 กุมภาพันธ์ 2554

- ภาคเช้า** เวลา 08.30 – 12.00 น.
- 09.00 – 12.00 น. ระเบียบวาระที่ 5 (ต่อ)
เรื่องที่ 5.5 การอนุมัติแผนงานและงบประมาณรายจ่าย ประจำปี 2554
เรื่องที่ 5.6 การกำหนดวงเงินกู้ยืมซึ่งสหกรณ์อาจกู้ยืมหรือค้ำประกัน ประจำปี 2554
เรื่องที่ 5.7 การนำเงินไปฝากหรือลงทุนอย่างอื่นของสหกรณ์ฯ
เรื่องที่ 5.8 การเลือกตั้งผู้ตรวจสอบกิจการของสหกรณ์ฯ ประจำปี 2554
และกำหนดค่าตอบแทน
เรื่องที่ 5.9 การคัดเลือกผู้สอบบัญชีสหกรณ์ฯ ประจำปี 2554
และกำหนดค่าธรรมเนียม
เรื่องที่ 5.10 ประกาศเรื่องเงินรอจ่ายคืน และเงินรับโอน
เรื่องที่ 5.11 การแก้ไขเพิ่มเติมข้อบังคับสหกรณ์ออมทรัพย์กรมป่าไม้ จำกัด
เรื่องที่ 5.12 การจัดตั้งชุมนุมสหกรณ์
- ระเบียบวาระที่ 6 เรื่องอื่น ๆ (ถ้ามี)

- ภาคบ่าย** เวลา 13.00 – 15.00 น.
- 15.00 น. ปิดการประชุมและสัมมนา



นางสัมพันธ์สุนทรภู่

โดย : รุ่งตะวัน

โชคดีมีมาทุกวัน ชีวิตก้าวหน้าไปไกลทุกที

ปีใหม่ที่ไร หลายคนมักจะมีโครงการใหม่ ๆ อยู่ในหัวมากมาย ไม่ว่าจะเที่ยวให้น้อยลง ประหยัดสตางค์ให้มากขึ้น จุดบันทึกอย่างสม่ำเสมอ ตั้งใจทำงาน หาเวลาออกกำลังกายเป็นเรื่องเป็นราว ฯลฯ หลากหลายความตั้งใจเหล่านี้ล้วนเป็นเรื่องดี ๆ ที่เรามักยึดเอาปีใหม่เป็นการตั้งต้น (ซึ่งจะสำเร็จหรือไม่ ค่อยว่ากันอีกที) สำหรับปีนี้ถือเป็นการเริ่มต้นสิ่งดี ๆ และทำอะไรดี ๆ ให้กับตัวเอง

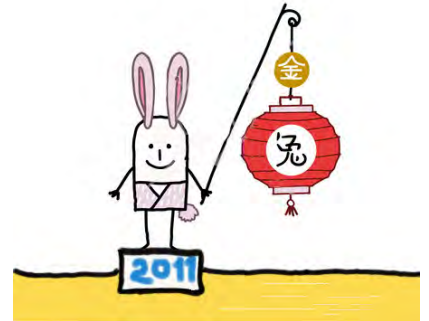

- ♥ สำหรับนัดสำคัญของเราชาวป่าไม้ วันที่ 5-6 กุมภาพันธ์ 2554 วันประชุมใหญ่สามัญประจำปี ผู้แทนสมาชิกทุกท่าน อย่าลืมมาร่วมประชุมเพื่อใช้สิทธิ์และเสียงของท่านให้เกิดประโยชน์ต่อสมาชิกมากที่สุด
- ♥ สมาชิกหลายๆ ท่านฝากชมเปาะมายังสหกรณ์ว่า ปีนี้สหกรณ์มอบของขวัญให้กับสมาชิกได้ถูกใจมากๆ สมตั้งชื่อ “ผ้าขนหนูอุ่นไอรัก” ท่มีที่รักอุ่นใจทุกที ยิ่งหน้าหนาวช่วงนี้ ใช้เป็นประโยชน์ได้มากโชทีเดียว ทำเอากรรมกรยิ้มแก้มปริ...
- ♥ มาสร้างภูมิคุ้มกันให้แก่ตนเองด้วยการดำเนินชีวิตในวิถีแห่งความพอเพียง กินอยู่อย่างพอดี ใช้ทรัพยากรที่มีอยู่อย่างคุ้มค่า มีสติในการจับจ่ายใช้สอย เมื่อใดที่รู้จักพอ ไม่รื้อร่นไปตามกระแส ไม่เป็นทาสแห่งวัตถุ ความสุขก็จะเต็มล้นปริ่มในหัวใจ แบบไม่ต้องใช้เงินซื้อหาเลยละคะ
- ♥ ตลอดระยะเวลาที่ผ่านมา สหกรณ์ยื่นหยัดอยู่เคียงข้างสมาชิกมาตลอด ราวกับยาสามัญประจำบ้าน ที่ไม่ว่าจะป่วยหรือไม่ป่วยก็สามารถหยิบวารสารขึ้นมาอ่านเพิ่มพลังกายใจได้ทุกเมื่อ โอกาสดีๆ เวียนมาทั้งที มีหรือที่เราจะพลาดนำของขวัญพิเศษๆ มามอบให้คุณผู้อ่านที่น่ารักของเรา กับคอลัมน์ใหม่ (ข้อคิดคำคม ประถมเป็นยาใจ) ตามเสียงเรียกร้องของสมาชิกหลายๆ ท่านว่า อยากให้มีคอลัมน์ที่เป็นข้อคิดสะกิดใจบ้าง ทางสหกรณ์ ก็จัดให้จ้า...

ข้อคิดคำคม ประถมเป็นยาใจ

: ฝั่ลูล่ม

จากหน้าหน้า(ท่วม) เข้าสู่หน้าหนาว เพราะอากาศเปลี่ยนแปลงบ่อยแบบนี้เนือง นอกจากจะทำให้ใจของใครหลายคนหวนไหวแล้ว สุขภาพร่างกายก็พลอยขึ้นๆ ลงๆ ไปด้วย แต่เชื่อเถอะคะว่าหน้าหนาวนี้ชาวสมาชิกสอ.ปม. จะสดใสแข็งแรงกันถ้วนหน้า เพราะเรามียาดีมาฝาก ที่เป็นข้อคิดสะกิดใจ และจะมาเจอกันทุกฉบับ... พุดถึงยา อย่าเพิ่งเบือนหน้าหนี ยาของเราเนี่ยไม่ขมปี้ แต่กลับอร่อยจนต้องขอกินอีก หากทำได้ ชีวิตจะมีความสุขกว่าเดิมแน่นอน ไม่เชื่อ ลองทำดู!!

วิธีทำชีวิตให้โล่ง และ เบาขึ้น

เมื่อเร็วๆ นี้ ดิฉันได้เปิดตู้เสื้อผ้าดูเห็นมีเสื้อผ้าที่ไม่ได้ใช้เต็มตู้ไปหมดเคยนึก จะใช้เวลาเลือกเอาสิ่งที่เลิกใช้ไปแล้วไปบริจาคที่ไหนสักแห่ง แต่ก็ยังไม่ได้ทำสักที เอาละ...

วันนี้เริ่มทำเสียที... ปรากฏว่า รื้อ ค้น ได้เสื้อผ้า กางเกง เสื้อกันหนาวมากมาย นับเป็นร้อยชิ้น เมื่อเอาของออกจากบ้านไปบริจาคแล้ว มีความรู้สึกว่าตู้เสื้อผ้าโล่งขึ้น ตัวเองก็เบาลง ใจก็สบายขึ้นอย่างประหลาด รู้แล้วละ...สิ่งที่ทำไปแล้วนั้น คือ การทำให้ชีวิตโล่งและเบาขึ้นนั่นเอง วันนี้เราจะมาบอกเคล็ดลับดีๆ ที่จะทำให้ชีวิตเบาขึ้น อยากรู้แล้วใช่ไหมว่ามีวิธีอย่างไร ข้อแรก

1. เก็บของที่ไม่ใช้ เลิกใช้ เอาไปบริจาคให้ผู้เดือดร้อน เช่น เสื้อผ้า รองเท้า เพอร์เนเจอร์เก่าๆ อย่าไปเสียด้ายกับของที่ไม่ใช้แล้ว
2. ลดงานที่เครียดๆ ลงบ้าง เช่น งานที่ต้องแข่งขัน และหวังผลสูง ถ้าเครียดมาก สารความเครียดก็จะหลั่งตลอดเวลา...รู้ไหม?
3. อย่ารีบปากหรือสัญญาว่าจะทำอะไรให้ใครๆ ง่ายๆ ด้วยความเกรงใจเลย หัดปฏิเสธให้เป็น
4. อย่าพยายามเปลี่ยนแปลงคนอื่น เพราะจะทำให้เราจมปลักอยู่กับความผิดพลาดในตัวตนอื่น พยายามรักคนอื่นและยอมรับเขาตามความเป็นจริงเถิด
5. ลดความบ้าเงินบ้าอำนาจ บ้าเกียรติยศชื่อเสียงลงบ้างจะทำให้คุณไม่เครียดกับตัวเอง จนต้องทำงานหนัก และแข่งขันกับคนรอบข้างตลอดเวลา โดยลืมสร้างมิตรและไม่เคยพอใจในสิ่งที่ตนมีอยู่
6. ลองแบ่งเวลาวันละ 1 ชั่วโมง ล้างจิตใต้สำนึกที่ไม่ดีออกไปให้หมด
7. ออมไว้ ไม่มีอด รู้จักพอใจในสิ่งที่ตัวเองมีอยู่ จะทำให้เราไม่ทุกข์ขี้ใจ ชีวิตจะโล่งและเบามากขึ้น เหมือนใส่เสื้อผ้าหลวมๆ ไม่คับแคบ หรืออึดอัด เวลาตัวเอง เบาๆ ใจสบายๆ ความคล่องตัวจะมีมากขึ้นจนคุณต้องแปลกใจตัวเอง



เฉลี่ยคืนลด เพราะดอกเบี้ยเงินกู้ลดลง

เนื่องจากในปี 2552 อัตราดอกเบี้ยเงินกู้เฉลี่ยทั้งปี ร้อยละ 6.80 แต่ปี 2553 สหกรณ์มีการปรับลดอัตราดอกเบี้ยเงินกู้ลง ซึ่งอัตราดอกเบี้ยเงินกู้เฉลี่ยทั้งปี ร้อยละ 6.50 เมื่อดอกเบี้ยเงินกู้ลดลงจึงมีผลทำให้เงินเฉลี่ยคืนลดลงด้วย

วิธีการคำนวณดอกเบี้ยที่แท้จริงปี 2552 และปี 2553

ปี 2552 อัตราดอกเบี้ยเงินกู้สามัญ เฉลี่ย ร้อยละ 6.80 ต่อปี เฉลี่ยคืน 15% ($6.80 \times 15\% = 1.02$)
ดังนั้น ดอกเบี้ยที่แท้จริงคือ $6.80 - 1.02 = 5.78$ บาท

ปี 2553 อัตราดอกเบี้ยเงินกู้สามัญ เฉลี่ย ร้อยละ 6.50 ต่อปี เฉลี่ยคืน 12% ($6.50 \times 12\% = 0.78$)
ดังนั้น ดอกเบี้ยที่แท้จริงคือ $6.50 - 0.78 = 5.72$ บาท

สหกรณ์จึงได้ทำการเปรียบเทียบอัตราดอกเบี้ยประจำ ปี 2552 และปี 2553 ดังนี้

ตารางเปรียบเทียบอัตราดอกเบี้ยที่แท้จริงปี 52 และปี 53

| ประเภทเงินกู้ | ดอกเบี้ยที่แท้จริงปี 52 (เฉลี่ยคืน 15%) | ดอกเบี้ยที่แท้จริงปี 53 (เฉลี่ยคืน 12%) | เพิ่ม (ลด) |
|---------------------------------------|--|--|------------|
| ฉุกเฉิน - สามัญทั่วไป | 5.78 | 5.72 | (0.06) |
| สามัญเพื่อประกอบอาชีพเสริม | 4.59 | 3.96 | (0.63) |
| สามัญเพื่อสงเคราะห์ผู้ประสบภัย | 4.53 | 3.61 | (0.92) |
| สามัญเพื่อส่งเสริมการประหยัดพลังงาน | 5.06 | 3.96 | (1.10) |
| สามัญเพื่อการท่องเที่ยว | - | 3.96 | |
| กู้พิเศษนาเคหะ (คงที่ 2 ปี) | 3.82 | 3.08 | (0.74) |
| กู้พิเศษนาเคหะ (ปีที่ 3 หรือไม่คงที่) | 5.15 | 5.15 | 0 |

ยกตัวอย่าง เช่น สมาชิกกู้เงินสามัญจำนวน 800,000 บาทในปี 2552 อัตราดอกเบี้ยเฉลี่ยทั้งปี 6.80 % สมาชิกจ่ายดอกเบี้ย 45,092.52 บาท เปรียบเทียบกับปี 2553 อัตราดอกเบี้ยเฉลี่ยทั้งปี 6.50 % สมาชิกจ่ายดอกเบี้ย 44,573.01 บาท แสดงว่าสมาชิกจ่ายดอกเบี้ยปี 2552 มากกว่าปี 2553 จำนวน 519.51 บาท

เปรียบเทียบอัตราดอกเบี้ย ยอดกู้ 800,000 บาท (8,000 บาท/เดือน)

| ปี 2552 | | | ปี 2553 | | |
|---------------------|---------------|------------------|---------------------|---------------|------------------|
| เดือน | อัตราดอกเบี้ย | ดอกเบี้ย | เดือน | อัตราดอกเบี้ย | ดอกเบี้ย |
| ม.ค. - มี.ค. | 6.95 | 13,650.62 | ม.ค. - ธ.ค. | 6.50 | 50,651.14 |
| เม.ย. - ก.ค. | 6.80 | 17,826.04 | | | |
| ส.ค. - ธ.ค. | 6.70 | 21,573.36 | | | |
| อัตราดอกเบี้ยเฉลี่ย | 6.80 | | อัตราดอกเบี้ยเฉลี่ย | 6.50 | |
| รวม | | 53,050.02 | รวม | | 50,651.14 |

ตารางเปรียบเทียบเงินเฉลี่ยคืน ปี 52 และปี 53 ยอดกู้ 800,000 บาท

| ปี 2552 | | | ปี 2553 | | |
|----------------------------------|-----------------|------------------|----------------------------------|-----------------|------------------|
| ดอกเบี้ยที่จ่าย (เฉลี่ย 6.80) | เฉลี่ยคืน 15% | ดอกเบี้ยจ่ายจริง | ดอกเบี้ยที่จ่าย (เฉลี่ย 6.50) | เฉลี่ยคืน 12% | ดอกเบี้ยจ่ายจริง |
| 53,050.02 | 7,957.50 | 45,092.52 | 50,651.14 | 6,078.14 | 44,573.01 |

ดอกเบี้ยจ่ายจริง ปี 52 – ดอกเบี้ยจ่ายจริง ปี 53 $45,092.52 - 44,573.01 = 519.51$

ท่านสมาชิกคงเข้าใจแล้วว่า ทำไมเงินเฉลี่ยคืนจึงลด ก็เป็นเพราะดอกเบี้ยเงินกู้ลดลงนั่นเอง ...

ท่านทราบหรือไม่ว่าเงินปันผล - เงินเฉลี่ยคืน คืออะไร คำนวณอย่างไร?

มีสมาชิกหลายท่านได้ถามคำถามว่า **เงินปันผลและเงินเฉลี่ยคืนนั้น คืออะไรและมีวิธีคิดคำนวณอย่างไร** เนื่องในวันประชุมใหญ่สามัญประจำปี ก็เป็นเวลาดีๆ ที่สหกรณ์จะจ่ายเงินปันผลและเงินเฉลี่ยคืนให้กับท่านสมาชิก วันนี้เรามีคำตอบมาฝากท่านสมาชิกกันค่ะ

เงินปันผล คือ ผลตอบแทนที่คิดจากจำนวนเงินค่าหุ้นจากสมาชิก ซึ่งสมาชิกสะสมตามระยะเวลาของการส่ง คุณด้วยอัตราเงินปันผลในปีนั้น ๆ

ตัวอย่างนายเอ มีทุนเรือนหุ้นถึง 31 ธันวาคม ปีที่ผ่านมา (ปี2552) เป็นเงิน 60,000 บาท และนายเอ ถือหุ้นเดือนละ 1,000 ทุกเดือนของปี 2553 ในสิ้นปี นายเอ จะได้รับเงินปันผล ดังนี้

(สหกรณ์จ่ายเงินปันผล 5.50%)

หน่วย: บาท

| วันที่ | หุ้น | วิธีคำนวณปันผล 5.50% | เงินปันผล |
|---|--------|---------------------------------------|-----------|
| 31 ธ.ค. 2552 | 60,000 | $60,000 \times 5.50/100 \times 12/12$ | 3,300 |
| 31 ม.ค. 2553 | 1,000 | $1,000 \times 5.50/100 \times 11/12$ | 50.41 |
| 28 ก.พ. 2553 | 1,000 | $1,000 \times 5.50/100 \times 10/12$ | 45.83 |
| 31 มี.ค. 2553 | 1,000 | $1,000 \times 5.50/100 \times 9/12$ | 41.25 |
| 30 เม.ย. 2553 | 1,000 | $1,000 \times 5.50/100 \times 8/12$ | 36.66 |
| 31 พ.ค. 2553 | 1,000 | $1,000 \times 5.50/100 \times 7/12$ | 32.08 |
| 30 มิ.ย. 2553 | 1,000 | $1,000 \times 5.50/100 \times 6/12$ | 27.50 |
| 31 ก.ค. 2553 | 1,000 | $1,000 \times 5.50/100 \times 5/12$ | 22.91 |
| 31 ส.ค. 2553 | 1,000 | $1,000 \times 5.50/100 \times 4/12$ | 18.33 |
| 30 ก.ย. 2553 | 1,000 | $1,000 \times 5.50/100 \times 3/12$ | 13.75 |
| 31 ต.ค. 2553 | 1,000 | $1,000 \times 5.50/100 \times 2/12$ | 9.16 |
| 30 พ.ย. 2553 | 1,000 | $1,000 \times 5.50/100 \times 1/12$ | 4.58 |
| 31 ธ.ค. 2553 | 1,000 | $1,000 \times 5.50/100 \times 0/12$ | 0.00 |
| รวม | 72,000 | | 3,602.46 |
| รวม 1 มกราคมถึง 31 ธันวาคม 2553 นายเอได้เงินปันผล | | | 3,602.46 |

เงินเฉลี่ยคืน คือ เงินที่จ่ายคืนให้กับสมาชิกผู้จ่ายดอกเบี้ยเงินกู้ ที่สมาชิกจ่ายให้แก่สหกรณ์ ตั้งแต่ 1 มกราคม ถึง 31 ธันวาคม ในปีเดียวกัน คุณด้วยอัตราเฉลี่ยคืนที่สหกรณ์กำหนดไว้ในแต่ละปี สมาชิกที่มีได้กู้เงินใด ๆ กับสหกรณ์เลย จะได้รับเฉพาะส่วนของเงินปันผลตามหุ้น แต่ไม่ได้รับเงินเฉลี่ยคืน

ตัวอย่าง นายเอ

กู้เงินสหกรณ์ประเภทต่างๆ นายเอ ชำระดอกเบี้ยเงินกู้ให้แก่สหกรณ์ทั้งปี โดยสหกรณ์จะต้องคำนวณจากดอกเบี้ยเงินกู้ทุกประเภทที่สมาชิกมีอยู่ (ซึ่งอัตราดอกเบี้ยแตกต่างกัน) ตามที่สมาชิกจ่ายจริงแล้วนำมารวมกัน และหากที่ประชุมใหญ่มีมติให้จ่ายเฉลี่ยคืนร้อยละ 12 ดังนั้น จำนวนเงินเฉลี่ยคืนของนายเอ คำนวณได้ดังนี้

หน่วย : บาท

ตอบ 3. เงินปันผล + เงินเฉลี่ยคืน

กรณีนายเอ เมื่อรวมเงินปันผลและ

เงินเฉลี่ยคืนแล้วจะเห็นว่า

นายเอ ได้รับเงิน

= เงินปันผล + เงินเฉลี่ยคืน

= 3,602.46 + 3,620.44

= 7,222.90 บาท

หากที่ประชุมใหญ่สามัญประจำปีอนุมัติการจัดสรรกำไรสุทธิประจำปีแล้ว **สมาชิกทุกท่านจะสามารถเบิกเงินปันผลและเงินเฉลี่ยคืนในวันอาทิตย์ที่ 6 ก.พ. 2554 ตั้งแต่เวลา 16.00 น. เป็นต้นไป** โดยสหกรณ์จะ **โอนเงินปันผลและเงินเฉลี่ยคืนเข้าบัญชีออมทรัพย์ (สินทรัพย์)** ที่สมาชิกทุกท่านมีอยู่กับสหกรณ์และสามารถเบิกถอนผ่านตู้ ATM ธนาคารไทยพาณิชย์และธนาคารกรุงไทยได้ทั่วประเทศ ตลอด 24 ชั่วโมง 7 วันต่อสัปดาห์ ไม่มีวันหยุด สำหรับสมาชิกที่แจ้งโอนเงินปันผลเป็นทุนเรือนหุ้น สหกรณ์จะโอนให้ตั้งแต่วันที่ 6 กุมภาพันธ์ 2554 เช่นเดียวกัน

| ประเภทเงินกู้ | ดอกเบี้ยทั้งปี | วิธีคำนวณเฉลี่ยคืน 12 % | เงินเฉลี่ยคืน |
|---|----------------|----------------------------|---------------|
| 1. เงินกู้ฉุกเฉิน | 5,512.60 | $5,512.60 \times 12/100$ | 661.51 |
| 2. เงินกู้สามัญทั่วไป | 18,521.10 | $18,521.10 \times 12 /100$ | 2,222.53 |
| 3. เงินกู้สามัญเพื่อการศึกษา | 2,463.25 | $2,463.25 \times 12 /100$ | 295.59 |
| 4. เงินกู้สามัญอาชีพเสริม | 3,673.45 | $3,673.45 \times 12 /100$ | 440.81 |
| รวม 1 มกราคม ถึง 31 ธันวาคม 2553 นายเอ ได้เงินเฉลี่ยคืน | | | 3,620.44 |



ผลการดำเนินงาน

| รายการ | 30 พฤศจิกายน 2553 | 31 ธันวาคม 2553 |
|---|-------------------------|-------------------------|
| จำนวนสมาชิก | 13,024 | 13,053 |
| จำนวนสมาชิกสมทบ | 4,851 | 4,918 |
| สินทรัพย์รวม | 7,954,605,817.63 | 8,156,362,517.61 |
| เงินสดและเงินฝากธนาคาร | 93,177,757.11 | 158,702,263.51 |
| เงินลงทุนระยะสั้น | 50,000,000.00 | 130,000,000.00 |
| ลูกหนี้เงินให้กู้แก่สมาชิก(ฉุกเฉิน) | 55,613,710.50 | 57,102,714.59 |
| ลูกหนี้เงินให้กู้แก่สมาชิก(สามัญ) | 5,613,751,386.29 | 5,653,075,429.19 |
| ลูกหนี้เงินให้กู้แก่สมาชิก(พิเศษ) | 777,679,976.40 | 776,402,742.99 |
| เงินลงทุนระยะยาว | 1,315,001,000.00 | 1,315,001,000.00 |
| ที่ดิน อาคารและอุปกรณ์ - สุทธิ | 3,761,672.05 | 5,376,443.60 |
| สินทรัพย์ไม่มีตัวตน | 40,037,705.81 | 44,899,928.71 |
| สินทรัพย์หมุนเวียนอื่น | 250,350.39 | 15,696,485.94 |
| สินทรัพย์ไม่หมุนเวียนอื่น | 5,332,259.08 | 105,509.08 |
| หนี้สินรวม | 4,574,758,593.19 | 4,731,818,657.74 |
| เงินเบิกเกินบัญชีธนาคารและเงินกู้ยืมระยะสั้น | 575,000,000.00 | 635,000,000.00 |
| เงินรับฝากออมทรัพย์ | 381,263,268.30 | 385,400,236.23 |
| เงินรับฝากออมทรัพย์(สมาชิกสมทบ) | 46,175,443.33 | 47,373,830.09 |
| เงินรับฝากออมทรัพย์ พิเศษ | 2,278,158,554.57 | 2,303,710,378.71 |
| เงินรับฝากออมทรัพย์ พิเศษ(สมาชิกสมทบ) | 795,452,335.21 | 835,704,905.51 |
| เงินรับฝากออมทรัพย์เกษียณเปี่ยมสุข | 330,679,876.63 | 350,517,818.70 |
| เงินรับฝากออมทรัพย์ - เอนกประสงค์ | 103,888,043.99 | 106,361,279.25 |
| เงินรับฝากออมทรัพย์ - เอนกประสงค์(สมาชิกสมทบ) | 18,878,652.90 | 19,198,432.09 |
| เงินรับฝากออมทรัพย์ชีวิตพอเพียง | 20,539,661.60 | 21,602,229.40 |
| เงินรับฝากออมทรัพย์ชีวิตพอเพียง(สมาชิกสมทบ) | 893,006.89 | 966,360.86 |
| เงินรับฝากออมทรัพย์เจ้าหน้าที่สหกรณ์ | 1,595,871.49 | 1,656,162.13 |
| เงินรับฝากออมทรัพย์ สอ.กรมวิชาการเกษตร จำกัด | 34,239.23 | 34,584.44 |
| เงินรับฝากออมทรัพย์ สอ.กรมส่งเสริมการเกษตร จำกัด | 24,499.82 | 24,746.83 |
| เงินรับฝากออมทรัพย์ สอ.กรมประมง จำกัด | 10,219.44 | 10,322.47 |
| เงินรับฝากออมทรัพย์ สอ.กรมพัฒนาที่ดิน จำกัด | 10,227.27 | 10,330.38 |
| เงินรับฝากออมทรัพย์ สอ.มหาวิทยาลัยเกษตรศาสตร์ จำกัด | 10,227.27 | 10,330.38 |
| เงินรับฝากออมทรัพย์ สอ.กระทรวงพาณิชย์ จำกัด | 133,947.67 | 135,298.16 |
| หนี้สินหมุนเวียนอื่น | 10,857,901.58 | 11,207,372.11 |
| หนี้สินไม่หมุนเวียน | 11,152,616.00 | 12,894,040.00 |
| ทุนของสหกรณ์ | 3,126,927,675.67 | 3,155,073,365.67 |
| ทุนเรือนหุ้น | 2,836,544,990.00 | 2,865,587,200.00 |
| ทุนสำรอง | 179,923,387.94 | 179,923,387.94 |
| ทุนสะสม | 110,459,297.73 | 109,562,777.73 |
| รายได้ | 417,610,807.91 | 474,820,917.19 |
| ดอกเบี้ยรับเงินให้กู้แก่สมาชิกและเงินฝากธนาคาร | 365,021,176.12 | 401,967,609.02 |
| ผลตอบแทนจากการลงทุน | 52,006,706.04 | 72,133,755.13 |
| รายได้อื่น | 582,925.75 | 719,553.04 |
| ค่าใช้จ่าย | 164,691,259.14 | 205,350,422.99 |
| ดอกเบี้ยจ่าย | 130,546,244.33 | 162,144,973.17 |
| ค่าใช้จ่ายดำเนินการ | 34,145,014.81 | 43,205,449.82 |
| กำไรสุทธิ | 252,919,548.77 | 269,470,494.20 |

อัตราดอกเบี้ย

| เงินฝาก(เริ่มวันที่ 1 เมษายน 2552) | ร้อยละ/ปี |
|---|-----------|
| ออมทรัพย์สินทรัพย์ | 3.75 |
| ออมทรัพย์เอนกประสงค์ | 3.75 |
| ออมทรัพย์พิเศษ | 4.00 |
| ออมทรัพย์เกษียณเปี่ยมสุข | 4.50 |
| ออมทรัพย์ชีวิตพอเพียง | 4.50 |
| เงินกู้ (เริ่มวันที่ 1 กรกฎาคม 2553) | ร้อยละ/ปี |
| ฉุกเฉิน | 6.50 |
| สามัญทั่วไป | 6.50 |
| สามัญเพื่อการศึกษา | 4.10 |
| สามัญเพื่อการศึกษากรณีพิเศษ | 4.10 |
| สามัญเพื่อประกอบอาชีพเสริม | 4.50 |
| สามัญเพื่อประหยัดพลังงาน | 4.50 |
| สามัญเพื่อคุ้มครองชีวิตและทรัพย์สิน | 4.50 |
| สามัญเพื่อสงเคราะห์ผู้ประสบภัย(คงที่ 2 ปี) | 1.00 |
| สามัญเพื่อสงเคราะห์ผู้ประสบภัย(ปีที่3-ปีที่10) | 4.10 |
| สามัญเพื่อซื้อคอมพิวเตอร์และอุปกรณ์คอมพิวเตอร์ | 4.50 |
| สามัญเพื่อการท่องเที่ยว | 4.50 |
| เงินกู้พิเศษใช้เงินฝากเป็นหลักประกัน | 5.50 |
| เงินกู้พิเศษใช้หุ้นเป็นหลักประกัน | 6.50 |
| เงินกู้พิเศษสินเชื่อธนาคาร(คงที่ 2 ปี) ประเภท 1 | 3.50 |
| เงินกู้พิเศษสินเชื่อธนาคาร(คงที่ 2 ปี) ประเภท 2 | 4.50 |
| เงินกู้พิเศษสินเชื่อธนาคาร(ปีที่ 3หรือไม่มีคงที่) | 5.85 |

วันคุ้มครองสัตว์ป่าแห่งชาติ ประจำปี 2553 ณ กรมอุทยานแห่งชาติ สัตว์ป่า และพันธุ์พืช 26 – 28 ธันวาคม 2553

นายสุวิทย์ คุณกิตติ รัฐมนตรีว่าการกระทรวงทรัพยากรธรรมชาติและสิ่งแวดล้อม เป็นประธานในพิธีเปิดงานวันคุ้มครองสัตว์ป่าแห่งชาติ ประจำปี 2553 กิ่งศตวรรษการอนุรักษ์สัตว์ป่า ร่วมใจทำดีเพื่อแผ่นดิน โดยมีนายสุนันต์ อรุณนพรัตน์ อธิบดีกรมอุทยานแห่งชาติ สัตว์ป่า และพันธุ์พืช ข้าราชการและพนักงานในสังกัดกรมอุทยานฯ ร่วมงาน ณ กรมอุทยานแห่งชาติ สัตว์ป่า และพันธุ์พืช บรรยากาศภายในงานมีนักเรียน นิสิต นักศึกษาให้ความสนใจมากมาย และร่วมกิจกรรมในแต่ละบูธ



หมวย อลิสา เยี่ยมชมบูธสหกรณ์ออมทรัพย์กรมป่าไม้ จำกัด



นายสุวิทย์ คุณกิตติ ร่วมเขียนข้อความอนุรักษ์สัตว์ป่า

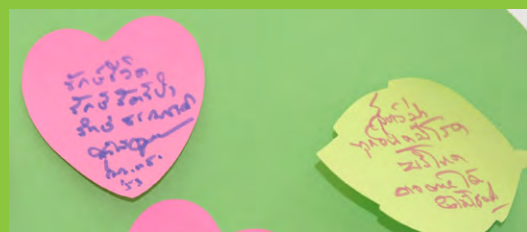

นายสุวิทย์ คุณกิตติ

นายสุนันต์ อรุณนพรัตน์



หนูร่วมเขียนปณิธานด้วยคนละ



เข้าแถวกันก่อนนะจ๊ะ ได้รับไอติมกันทุกคนจ้า...



ต้นไม้รวมดวงใจ



เล่นเกมกันอย่างสนุกสนาน



เอาใครจะแตกก่อนกัน รับรางวัลไปได้เลย..



ถ่ายรูปหมู่ร่วมกันเป็นที่ระลึก



มูมนี่มีรางวัล

เฉลยคำถามฉบับที่ 127 วันประชุมใหญ่สามัญประจำปี 2554 จะจัดขึ้นวันที่ 5-6 กุมภาพันธ์ 2554 มีความสำคัญคือ พิจารณางบดุล การจัดสรรกำไรสุทธิ การพิจารณาแผนงาน และผลการดำเนินงานงบประมาณประจำปี 2554 พบปะแลกเปลี่ยน และปรึกษาหารือร่วมกันในการพัฒนาสหกรณ์ออมทรัพย์ กรมป่าไม้ จำกัด ให้เติบโตด้วยความมั่นคง



ผู้โชคดีได้รับรางวัลเป๋ค่ายสหกรณ์

1. คุณสุธรรม สุวรรณพันธ์
2. คุณเบญญาภา ช้อยจ่อหอ
3. คุณจตุพร โพธิ์เจริญ

คำถามประจำฉบับที่ 127 ถามว่า ใครเป็นคนที่ได้รับรางวัลคนดีศรีสหกรณ์ อายุเท่าไร อยู่จังหวัดอะไร ทำงานอะไรเป็นอาชีพเสริม

ทราบคำตอบแล้วส่งมาได้ที่ : forestcoop@gmail.com หรือไปรษณียบัตรมาที่ตู้ป.ณ. 169 ปทจ.จตุจักร กทม. 10900 ตอบได้เร็วสุด ภายในวันที่ 28 กุมภาพันธ์ 2554 รับเหรียญที่ระลึกพระไตรปิฎกธรรมานุสรณ์ จำนวน 5 เหรียญ เพื่อเป็นสิริมงคลต้อนรับปีใหม่มั่นคง

ที่ปรึกษา นายสิทธิชัย อึ้งภากรณ์ นายธนโรจน์ โพธิ์สาโร
บรรณาธิการ นายวิจิต สนิธิวิช
กองบรรณาธิการ นายประสิทธิ์ นิ่มนวลจวี นางณภัทร อินสกุล นางสาวนัชฐา จิตต์ประเสริฐศรี
ออกแบบและพิมพ์ที่ บริษัท สหมิตรพรินติ้งแอนด์พับลิชชิ่ง จำกัด โทร. 0-2903-8257-9



วารสารสหกรณ์ป่าไม้

สหกรณ์ออมทรัพย์กรมป่าไม้ จำกัด

ตู้ ปณ. 169 ปทจ. จตุจักร กทม. 10900
www.025798899.com โทร. 0-2579-7070

กรุณาส่ง

ชำระค่าฝากส่งเป็นรายเดือน
ใบอนุญาตที่ 208/47
ไปรษณีย์จตุจักร