



ปวงข้าพระพุทธเจ้า ขอโน้มเกล้าโน้มกระหม่อม
รำลึกในพระกรุณาธิคุณหาที่สุดมิได้
ข้าพระพุทธเจ้า คณะกรรมการดำเนินการ
เจ้าหน้าที่และสมาชิกสหกรณ์ออมทรัพย์กรมป่าไม้ จำกัด

โปรดเวียนกันอ่าน

วารสารสหกรณ์ป่าไม้



สหกรณ์ออมทรัพย์ดีเด่นแห่งชาติ ประจำปี 2550

สหกรณ์ออมทรัพย์เพื่อข้าราชการพนักงานกระทรวงทรัพยากรธรรมชาติและสิ่งแวดล้อม

www.025798899.com
www.forestcoop.org

ฉบับที่ 198 เดือนพฤศจิกายน พ.ศ. 2559

สารบัญ



หน้า

มหัศจรรย์แห่งพระบารมี 2

มหาราชพูยิ่งใหญ่ 4

พุทธวจน 5

กิจกรรมกลุ่มสมาชิก 6

Roadshow สักขร 8

มุมนี้นักคำตอบ 9

ผลการดำเนินงาน 10

กลุ่มภาคีสภรณ์บางเขน มอโบค - กระบือ 11

สายใยไม่เกษียณ 12

ใช้ชีวิตให้สุขใจอย่างไร ในวัยเกษียณ 16

กองบรรณาธิการ

ที่ปรึกษา

นายสิทธิชัย อึ้งภากรณ์

หัวหน้ากองบรรณาธิการ

นายโชคชัย เลิศเกียรติวงศ์

กองบรรณาธิการ

นางวรัญญาพร โหมตเทศ

นางสาวสายพิน จิตต์สมสุข

นางสาวชนิษฐา จิตต์ประเสริฐศรี

นางปฐมพร เอกพันธ์

นางกุลพรภัสร์ สุพรมพันธ์

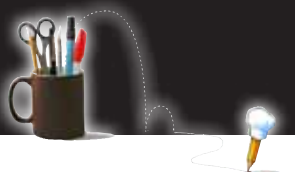

มหัศจรรย์แห่งพระบารมี

เป็นเวลาล่วงเลยมาเดือนกว่าแล้ว ทว่าทุกซอกในหัวใจของราษฎร ที่เผชิญหน้าต่อการสูญเสียครั้งยิ่งใหญ่ เมื่อ “พระบาทสมเด็จพระปรมินทรมหาภูมิพลอดุลยเดช” เสด็จสวรรคต สูสวรรคาลัย เมื่อวันที่ 13 ตุลาคม ที่ผ่านมา นับจากวันนี้ประชาชนชาวไทยรวมทั้งคนไทยเชื้อสายต่าง ๆ ตลอดจนชาวต่างชาติที่อาศัยอยู่ใต้พระบรมโพธิสมภารของพระองค์ ต่างรู้สึกเสียใจอย่างที่สุด

ในความโศกเศร้าจากการสูญเสียครั้งยิ่งใหญ่ของคนไทยทั่วประเทศ เมื่อวันที่ วันที่เราไม่มีในหลวง อยู่เป็นมิ่งขวัญกับเราอีกต่อไป แต่ถึงกระนั้นในความเสียใจ และทุกซอกที่น้ำตาท่วมหัวใจของคนไทยทั้งชาติ ยามนี้กลับบังเกิด “ความมหัศจรรย์แห่งพระบารมี” แสดงให้โลกได้เห็นว่า พระองค์ทรงเป็นพระมหากษัตริย์ที่ยิ่งใหญ่ “King of Kings” ทรงเป็นที่หนึ่งในใจคนไทยทั้งประเทศ และทรงเป็นหนึ่งในเดียวของโลกที่ไม่มีใครเสมอเหมือน เพราะเราต่างมี “พ่อ” คนเดียวกัน

บัดนี้ความทุกข์เศร้าภายในใจของประชาชน ทั้งที่อยู่ในประเทศและคนในต่างแดน ได้แปรเปลี่ยนไปสู่การสร้างปรากฏการณ์ที่ตึงาม การแสดงความอาลัยของประชาชนมีขึ้นทั้งในรูปแบบของบุคคลและคณะบุคคล ที่พร้อมใจกันทำกิจกรรมต่างๆ เพื่อถวายเป็นพระราชกุศลอย่างต่อเนื่อง

ปรากฏการณ์แห่งความจงรักภักดีจากพลกนิกรที่มีต่อพระองค์ ล้วนมาจากหัวใจที่มี “ในหลวง” เป็นมิ่งขวัญ หลอมรวมให้พวกเราเป็นหนึ่งเดียวกัน จากหัวใจที่รับรู้แล้วว่า ไม่มีพระมหากษัตริย์ในโลกองค์ใดที่จะทรงงานหนัก ท่วมเทพระวรกาย เสียสละพระองค์เองเพื่อหาทางช่วยเหลือพลกนิกรของพระองค์โดยไม่เว้นว่างแม้ในยามที่ทรงพระประชวร ขณะประทับเข้ารับการรักษาที่โรงพยาบาลศิริราช ก็ยังทรงเป็นห่วงเรื่องน้ำท่วม

โครงการพระราชดำริ มากมายเหลือคณานับกว่า 4 พันโครงการ ล้วนแล้วแต่มีขึ้นมาเพื่อบำบัดทุกข์ บำรุงสุข ให้แก่พลกนิกร อีกทั้งยังมีสายพระเนตรที่ยาวไกล จึงทรงมอบ “แนวคิดเศรษฐกิจพอเพียง” เอาไว้ให้ประชาชนคนไทยเพื่อรับมือกับปัญหาทั้งในวันนี้และวันหน้า

จากความรัก ความภักดี ด้วยสำนึกในพระมหากรุณาธิคุณจากประชาชนทุกหมู่เหล่า ไม่เว้นแม้แต่ชาวต่างชาติที่อาศัยร่วมพระบรมโพธิสมภารอยู่บนผืนแผ่นดินไทยอย่างมีความสุข ได้ร่วมกันทำสิ่งดีงาม เพื่อถวายเป็น



พระราชกุศล อย่างไม่รู้จักเหน็ดเหนื่อย ทุกวันนี้บริเวณท้องสนามหลวง คือสถานที่รองรับผู้คนทีหลั่งไหลจากทุกทิศทุกทาง ที่มาร่วมกันแสดงความอาลัย ได้เกิดภาพแห่งความปิติ เมื่อคนไทยทุกคนต่างหันมาช่วยเหลือ แสดงน้ำใจไมตรี หยิบยื่นทุกความช่วยเหลือเท่าที่กำลังของตนเองจะเกื้อกูลได้ ในแต่ละวันจะมีบุคคล หน่วยงาน ห้างร้าน ทำหน้าที่ “จิตอาสา” นำข้าวของเพื่อมาให้การช่วยเหลือพี่น้องประชาชน ทั้งการนำอาหาร น้ำดื่ม ยาหอม ยาลม มาเดินแจกจ่ายคนแปลกหน้า แต่กลับเหมือนเป็นญาติมิตรในยามเผชิญหน้ากับความทุกข์จากการสูญเสียครั้งยิ่งใหญ่

นอกเหนือไปจากการทำกิจกรรมจิตอาสา เพื่อสร้างความดีถวายเป็นพระราชกุศล ซึ่งถือเป็นภาระสะท้อนให้เห็นถึงความเป็นน้ำหนึ่งใจเดียวกันของคนไทยแล้ว ยังต้องไม่ลืมว่าการรวมตัวผนึกกำลังของพลกนิกรชาวไทย เรือหนึ่นเรือแสน ณมณฑลท้องสนามหลวง ได้เกิดขึ้นจนสร้างความปลาบปลื้มใจให้ทั่วโลกได้ประจักษ์ถึงความรัก ความภักดีที่คนไทยมีต่อในหลวงด้วยซาบซึ้งในพระบารมี

พลกนิกรเรือแสน ต่างพร้อมใจกันเดินทางมาจากทุกทิศทุกทางเพื่อร่วมกันร้องเพลง “สรรเสริญพระบารมี” จนดังกึกก้องไปทั่วท้องสนามหลวง เพื่อบอกให้โลกรู้ว่า เรารักพระเจ้าอยู่หัวของเรามากแค่ไหน สิ่งที่พลกนิกรได้แสดงความรัก ความภักดี ต่อพระมหากษัตริย์ผู้ยิ่งใหญ่ คือภาพสะท้อนได้อย่างชัดเจนถึงความสัมพันธ์ระหว่างประชาชนกับสถาบัน ว่ามีความลึกซึ้งซึ่งกันอย่างไร ทั้งที่พระองค์ไม่เคยบอกให้เรารักท่าน แต่ขอให้เรารักกันเอง “สู้รักสามัคคี” ทั้งที่พระองค์สามารถเลือกความสบายแทนการใช้เวลาทั้งชีวิตของพระองค์เพื่อพลกนิกร แต่ในหลวงกลับเลือก “อาบเหงื่อต่างน้ำ” ทรงรักและห่วงใยประชาชนเสมอมา

วันนี้ พระบาทสมเด็จพระปรมินทรมหาภูมิพลอดุลยเดชเสด็จสู่สวรรคาลัย กลับคืนสู่สรวงสวรรค์ แต่ที่สุดแล้วพระองค์ยังคงสถิตอยู่ในหัวใจของไทยทุกคนตลอดไป เพราะทรงเป็นพระมหากษัตริย์ที่ “ครองใจคน” ทั้งประเทศตราบนานเท่านาน



มหाराชผู้ยิ่งใหญ่



พระมหากษัตริย์	ทรงปิดทุกข์	ทุกยุคมา
พระมหากษัตริย์	ทรงเมตตา	แม่ป่าเขา
พระมหากษัตริย์	เกิดไว้	ในใจเรา
พระมหากษัตริย์	ล้นเกล้า	เฝ้าทรงธรรม
พระมหากษัตริย์	ทรงพันผูก	ห่วงลูกหลาน
พระมหากษัตริย์	ทรงงาน	การมากล้ำ
พระมหากษัตริย์	พระองค์นี้	ทรงชี้นำ
พระมหากษัตริย์	ทรงตราครุฑ	ทรงย้ายไป
พระมหากษัตริย์	ไม่ทรงเหน้อย	หรือเมื่อยล้า
พระมหากษัตริย์	ทรงพัฒนา	แหล่งหล้าไว้
พระมหากษัตริย์	ถูกบันทึก	ฉีกใจ
พระมหากษัตริย์	พ่อไทย	ไปนิรันดร
พระมหากษัตริย์	ทรงวางร่าง	ท่ามกลางหมอก
พระมหากษัตริย์	ทรงพอ	ต่อร่างนั้น
พระมหากษัตริย์	ทรงไว้ร่าง	ไม่ต่างกัน
พระมหากษัตริย์	สถิตมั่น	ไม่ผันแปร
พระมหากษัตริย์	ทรงสร้าง	ทางปัญญา
พระมหากษัตริย์	ทรงอุทิศส่าห์	นานมาแท้
พระมหากษัตริย์	ล้นเกล้า	เฝ้าดูแล
พระมหากษัตริย์	ทรงแนวแน่	ไม่แปรไป
พระมหากษัตริย์	ครองแผ่นดิน	ให้สิ้นทุกข์
พระมหากษัตริย์	ประทานสุข	คลายทุกข์ไซ้
พระมหากษัตริย์	ทรงธรรม	นำพระทัย
พระมหากษัตริย์	เตือนให้	ใฝ่บุญทาน
พระมหากษัตริย์	โลกเกิดทุน	อาตุครัน
พระมหากษัตริย์	ไทยนั้น	มันประสาน
พระมหากษัตริย์	ครองไทย	ไต่ยาวนาน
พระมหากษัตริย์	ทรงงาน	นานกว่าใคร
พระมหากษัตริย์	องค์นี้	มีพระนาม
พระมหากษัตริย์	เรียกตาม	ความจริงไซ้
พระมหากษัตริย์	ภูมิพล	เหล่าคนไทย
พระมหากษัตริย์	เกิดไว้	ในแผ่นดิน
พระมหากษัตริย์	ตรัสไว้	ไม่เคยผิด
พระมหากษัตริย์	เศรษฐกิจ	ประดิษฐ์คิด
พระมหากษัตริย์	ทั่วหล้า	ว่าประพิณ
พระมหากษัตริย์	ทรงถวิล	ทั่วถิ่นไทย
พระมหากษัตริย์	พระองค์	ทรงปัญญา
พระมหากษัตริย์	ทรงปรีชา	โลกว่าไว้
พระมหากษัตริย์	ตรัสพอเพียง	ไม่เสี่ยงไป
พระมหากษัตริย์	ตรัสไว้	ให้รักกัน
พระมหากษัตริย์	คือพลัง	ไทยทั้งมวล
พระมหากษัตริย์	ไม่เสสรวล	ใคร่ครวญนั้น
พระมหากษัตริย์	สร้างสุข	ทุกเผ่าพันธุ์
พระมหากษัตริย์	ทรงบากบั่น	ดันดันไป
พระมหากษัตริย์	ทรงย้าย	นำส่งแสง
พระมหากษัตริย์	ทรงเป็นแรง	ทุกแห่งไว้
พระมหากษัตริย์	ทรงสอน	ป้อนคนไทย
พระมหากษัตริย์	สอนไว้	ให้เพียงพอ
พระมหากษัตริย์	ไม่ทรงโกรธ	ถือโทษใคร
พระมหากษัตริย์	ทรงให้	ไม่ต้องขอ

พระมหากษัตริย์	เสด็จไหน	คนไทยรอ
พระมหากษัตริย์	ไม่ท้อ	ต่อโครงการ
พระมหากษัตริย์	ทรงทำ	กรรมดีอยู่
พระมหากษัตริย์	ให้ผู้	รู้สืบสาน
พระมหากษัตริย์	เสด็จแคว้น	แดนนิพพาน
พระมหากษัตริย์	ทรงสำราญ	กับกาลกลับ
พระมหากษัตริย์	พระองค์นี้	ยังมีอยู่
พระมหากษัตริย์	ทรงต่อสู้	ศัตรูนั้น
พระมหากษัตริย์	ปราบความจน	ให้คนกัน
พระมหากษัตริย์	สร้างสรรค์	มันพระทัย
พระมหากษัตริย์	ของไทย	ใหญ่ยิ่งนัก
พระมหากษัตริย์	ทรงงานหนัก	ไม่ผลักใส
พระมหากษัตริย์	ล้นเกล้า	ชาวชาติไทย
พระมหากษัตริย์	หลอมใจ	ไว้หนึ่งเดียว
พระมหากษัตริย์	ทรงอยู่	คู่โลกา
พระมหากษัตริย์	ทั่วหล้า	มาแลเหลียว
พระมหากษัตริย์	แก่นี้	มีองค์เดียว
พระมหากษัตริย์	ทรงเป็นเกลียว	คล้องเกี่ยวใจ
พระมหากษัตริย์	ไม่พราก	จากทุกคน
พระมหากษัตริย์	เลิศล้ำ	พันทุกข์ไซ้
พระมหากษัตริย์	ทรงสถิต	เหนือจิตใจ
พระมหากษัตริย์	ทรงให้	ได้สุขกัน
พระมหากษัตริย์	สร้างไทย	ให้กระตือร
พระมหากษัตริย์	ทรงปราดเปรื่อง	ทุกเรื่องนั้น
พระมหากษัตริย์	จัดหา	สารพัน
พระมหากษัตริย์	ทรงให้กัน	ทุกชั้นชน

ปวงข้าพระพุทธเจ้า ขอน้อมเกล้าฯ น้อมกระหม่อม
รำลึกในพระกรุณาธิคุณหาที่สุดมิได้
ข้าพระพุทธเจ้า คณะกรรมการดำเนินการ
เจ้าหน้าที่และสมาชิกสหกรณ์ออมทรัพย์กรมป่าไม้ จำกัด

นายประจักษ์ ดันสกุล ผู้ประพันธ์
สมาชิกเลขที่ 114



“พุทธอน”

นับนี้นำพระสูตรที่เกี่ยวกับทานมาแนะนำเสนอให้กับทุกท่านในประเทศไทยเป็นเมืองพุทธมีการทำบุญทำทานกันเป็นเรื่องปกติและมากมาย เพื่อประโยชน์เกื้อกูลแก่ทุกท่านที่เข้ามาศึกษา จะได้ทราบถึงสัจจะความจริงและประพฤติปฏิบัติตาม อันจะเป็นเหตุ เป็นปัจจัยให้การให้ทานเช่นนั้น มีผลมาก มีอานิสงส์มาก เช่น การให้ทานเป็นเครื่องปรุงแต่งจิต คือ ตั้งจิตละความตระหนี่อันเป็นมลทิน จะได้เป็นผู้ไม่ต้องกลับมา คือ ไม่มาสู่ความเป็นอย่างนี้ ที่สุดของท่าน คือ เป็นผู้ถึงพร้อมด้วยจาคะ อันประเสริฐยิ่ง คือ ความสละคืนอุปธิทั้งปวง เพื่อถึงความเป็นอีกไม่ได้ มีความไม่เกิดต่อไป เป็นธรรมดานั้นคือ นิพพาน.

ผลแห่งทานในปัจจุบันและสัมปรายะ

-บาลี ปภจก. อ. ๒๒/๔๑/๓๔.

ข้าแต่พระองค์ผู้เจริญ ! พระผู้มีพระภาคทรงสามารถบัญญัติผลแห่งทานที่จะพึงเห็นได้ในปัจจุบันหรือหนอ.

สามารถ สีหะ !

สีหะ ! ทายกผู้เป็นทานบดี ย่อมเป็นที่รักที่ชอใจของชนเป็นอันมาก แม้ข้อนี้เป็นผลแห่งทานที่จะพึงเห็นเอง.

อีกประการหนึ่ง สัปบุรุษผู้สงบยอมคบหาทายกผู้เป็นทานบดี แม้ข้อนี้ก็เป็นผลแห่งทานที่จะพึงเห็นเอง.

อีกประการหนึ่ง กิตติศัพท์อันงามของทายกผู้เป็นทานบดีย่อมขจร แม้ข้อนี้ก็เป็นผลแห่งทานที่จะพึงเห็นเอง.

อีกประการหนึ่ง ทายกผู้เป็นทานบดี จะเข้าไปสู่ที่ประชุมใดๆ คือที่ประชุมกษัตริย์ พราหมณ์ คหบดี สมณะ

ก็ย่อมเป็นผู้องอาจไม่เก้อเขินเข้าไป แม้ข้อนี้ก็เป็นผลแห่งทานที่จะพึงเห็นเอง.

อีกประการหนึ่ง ทายกผู้เป็นทานบดี เมื่อตายไปย่อมเข้าถึงสุคติโลกสวรรค์ แม้ข้อนี้ก็เป็นผลแห่งทานที่จะพึงได้ในสัมปรายะ.

อานิสงส์แห่งการให้ทาน

-บาลี ปภจก. อ. ๒๒/๔๓/๓๕

ภิกษุทั้งหลาย ! อานิสงส์แห่งการให้ทาน ๕ ประการนี้มีอยู่ ๕ ประการ เป็นอย่างไร คือ

- (๑) ผู้ให้ทานย่อมเป็นที่รักที่ชอใจของชนเป็นอันมาก
- (๒) สัปบุรุษผู้สงบยอมคบหาผู้ให้ทาน
- (๓) กิตติศัพท์อันงามของผู้ให้ทานย่อมขจรทั่วไป
- (๔) ผู้ให้ทานย่อมไม่เหินห่างจากธรรมของคฤหัสถ์
- (๕) ผู้ให้ทานเมื่อตายไปย่อมเข้าถึงสุคติโลกสวรรค์

ภิกษุทั้งหลาย ! นี้แล อานิสงส์แห่งการให้ทาน ๕ ประการ.

ผู้ให้ทานย่อมเป็นที่รักของชนเป็นอันมาก ชื่อว่าดำเนินตามธรรมของ สัปบุรุษ สัปบุรุษผู้สงบ ผู้สำรวมอินทริย์

ประกอบพรหมจรรย์ ย่อมคบหาผู้ให้ทานทุกเมื่อ สัปบุรุษเหล่านั้นย่อมแสดงธรรมเป็นที่บรรเทาทุกข์ทั้งปวงแก่เขา เขาได้ทราบชัดแล้ว ย่อมเป็นผู้หาอาสวะมิได้ ปรินิพพานในโลกนี้.

การให้ทานเป็นเหตุให้เกิดทรัพย์

-บาลี อุปปริ. ม. ๑๔/๓๗๖/๕๗๗.

-บาลี จตุกก. อ. ๒๑/๒๗๘/๑๙๗.

มัลลิกา ! มาตุคามบางคนในโลกนี้ ไม่เป็นผู้มักโกรธไม่มากไปด้วยความคับแค้นใจ ภูกว่าแม้มากก็ไม่ขัดเคือง

ไม่ฉุนเฉียว ไม่กระฟัดกระเฟียด ไม่กระด้างกระเดื่อง ไม่แสดงความโกรธ ความขัดเคืองและความไม่พอใจให้ปรากฏ

และเป็นผู้ให้ทาน คือ ข้าว น้ำ เครื่องนุ่งห่ม ยานพาหนะดอกไม้ ของหอม เครื่องลูบไล้ ที่นอน ที่อยู่อาศัย และประทีป

โคมไฟ แก้วสมณะหรือพราหมณ์ ถ้ามาตุคามนั้นจุติจากอภัพนั้นแล้ว มาสู่ความเป็นอย่างนี้ กลับมาเกิดในที่ใดๆ

ย่อมเป็นผู้มีรูปร่าง น่าดู น่าชม ประกอบด้วยความเป็นผู้มีมีผิวพรรณงามยิ่งนัก ทั้งเป็นผู้มั่งคั่ง มีทรัพย์มาก มีโภคสมบัติ

มากและสูงศักดิ์.

มาณพ ! ปฏิปทาที่เป็นไปเพื่อความมีโภคทรัพย์มากนี้ คือ การให้ข้าว น้ำ เครื่องนุ่งห่ม ยานพาหนะ ดอกไม้

ของหอม เครื่องลูบไล้ ที่นอน ที่อยู่อาศัย และประทีปโคมไฟแก้วสมณะหรือพราหมณ์.

หากสัตว์ทั้งหลายรู้ผลแห่งการจำแนกทาน

-บาลี ขุ. ขุ. ๒๕/๒๔๓/๒๐๔.

ภิกษุทั้งหลาย ! ถ้าว่าสัตว์ทั้งหลายพึงรู้ผลแห่งการจำแนกทานเหมือนอย่างเราผู้ไซ้ หากสัตว์เหล่านั้นยัง

ไม่ได้ให้ทานเสียก่อน ก็จะไม่พึงบริโภคนั้น มลทินคือ ความตระหนี่จะไม่พึงครอบงำจิตของสัตว์เหล่านั้น แม้คำข้าว

คือก้อนข้าวของสัตว์เหล่านั้นจะพึงเหลืออยู่คำสุดท้ายก็ตาม ถ้าปฏิคาหกของพวกเขายังมีอยู่ หากสัตว์เหล่านั้นยังไม่ได้

แบ่งคำข้าวคำสุดท้ายแม้นั้น (ให้แก่ปฏิคาหก) ก็จะไม่บริโภคนั้น.

ภิกษุทั้งหลาย ! แต่เพราะสัตว์ทั้งหลายไม่รู้ผลแห่งการจำแนกทานเหมือนอย่างเราผู้ จะนั้นสัตว์เหล่านั้น

จึงไม่ได้ให้ทานก่อนบริโภคนั้น มลทินคือความตระหนี่ จึงยังครอบงำจิตของสัตว์เหล่านั้น.



เครือข่ายเฝ้าระวัง

เครือข่ายเฝ้าระวัง กิจกรรมกลุ่มสมาชิก



๓ ามที่สหกรณ์ออมทรัพย์กรมป่าไม้ จำกัด มีนโยบายให้กลุ่มสมาชิกเสนอโครงการกิจกรรมกลุ่มสมาชิก เพื่อให้สมาชิกได้รับความรู้ ความเข้าใจในภาพรวมของสหกรณ์ยิ่งขึ้น พร้อมทั้งนี้ มีการบรรยายถึงสิทธิประโยชน์ที่สมาชิกพึงได้รับ พร้อมแลกเปลี่ยนความรู้ทัศนคติต่อกัน โดยมีกลุ่มสมาชิกที่ได้รายงานผลให้สหกรณ์แล้ว ได้แก่ กลุ่มอนุรักษ์และจัดการต้นน้ำ กลุ่มสำนักป้องกันรักษาป่าและควบคุมไฟป่า กลุ่มกองคลัง กลุ่มสำนักวิจัยการอนุรักษ์ป่าไม้และพันธุ์พืช กลุ่มสำนักอุทยานแห่งชาติ กลุ่มสำนักฟื้นฟูและพัฒนาพื้นที่อนุรักษ์ กลุ่มสำนักอนุรักษ์สัตว์ป่า กลุ่มชมรมผู้สูงอายุชาวป่าไม้ กลุ่มชมรมโยคะ กลุ่มจังหวัดสุราษฎร์ธานี กลุ่มแม่น้ำยม-แม่สะเรียง กลุ่มจังหวัดนครศรีธรรมราช กลุ่มจังหวัดอุดรดิตถ์ กลุ่มราชพฤกษ์ลำปาง กลุ่มจังหวัดพิษณุโลก กลุ่มจังหวัดชัยภูมิ กลุ่มจังหวัดอุบลราชธานี





Road Show สัญจร

กระทรวงทรัพยากรธรรมชาติและสิ่งแวดล้อม



เมื่อวันพฤหัสบดีที่ 20 ตุลาคม 2559 สหกรณ์ออมทรัพย์กรมป่าไม้ จำกัด ได้จัดกิจกรรม RoadShow สัญจรกระทรวงทรัพยากรธรรมชาติและสิ่งแวดล้อม ณ กรมควบคุมมลพิษ ซึ่งได้มีข้าราชการ และพนักงานราชการให้ความสนใจสมัครเป็นสมาชิกและสมาชิกสมทบเป็นจำนวนมาก รวมทั้งสอบถามข้อมูลเกี่ยวกับสวัสดิการสมาชิก อัตราดอกเบี้ยเงินฝาก และสิทธิประโยชน์ต่างๆ มากมาย ผู้ที่สมัครสมาชิกในวันนั้น ยังได้รับของที่ระลึกไม่ว่าจะเป็นผ้าขนหนู กระติกน้ำ ของใส่สมุดบัญชี สำหรับใครที่พลาดไปไม่ต้องเสียใจ ปีหน้าเจอกันใหม่ค่ะ



ห้ามผู้ค้าประกัน ลงลายมือชื่อเป็นพยานในสัญญาค้ำของกู้เงินสามัญ

สมาชิกและสมาชิกสมทบที่เป็นผู้ค้าประกันในสัญญาค้ำของกู้เงินสามัญ จะลงลายมือชื่อเป็นพยานไม่ได้



ในเดือนตุลาคมเป็นเดือนที่สมาชิกหลายท่านเกษียณอายุราชการ บางท่านอาจอยู่ในช่วงระหว่างการตัดสินใจว่าจะลาออกจากการเป็นสมาชิกสหกรณ์ดีหรือไม่ สหกรณ์ขอแจ้งสิทธิประโยชน์สำหรับสมาชิกที่เกษียณอายุราชการและยังคงเป็นสมาชิกสหกรณ์ต่อไปได้ ซึ่งท่านจะได้รับสิทธิประโยชน์มากกว่าสมาชิกที่ยังไม่เกษียณอายุราชการ ดังนี้

- ทนสวัสดิการเพื่อวันเกิดสมาชิก 100 บาท และวันครบรอบวันเกิดตั้งสหกรณ์ 100 - 300 บาท ตามอายุการเป็นสมาชิก
- ทนการศึกษาบุตรสมาชิก
- ทนสวัสดิการเพื่อสงเคราะห์สมาชิกประสบภัย
- ทนสวัสดิการเพื่อการมงคลสมรส
- ทนสวัสดิการเพื่อรับขวัญทายาทใหม่
- ทนสวัสดิการประกันชีวิตสมาชิก
- ทนสวัสดิการเมื่อสมาชิกทุพพลภาพ
- ทนสวัสดิการเพื่อสงเคราะห์การศพสมาชิก
- ทนสวัสดิการสำหรับสมาชิกที่ไม่มีบุตรหรือเป็นโสด
- ทนสวัสดิการเพื่อส่งเสริมการเรียนรู้สมาชิก
- ทนสวัสดิการเพื่อส่งเสริมการศึกษาของสมาชิก
- ทนสวัสดิการเพื่ออุปสมบทหรือประกอบพิธีฮัจญ์
- ทนสวัสดิการเพื่อบ้านหลังใหม่
- ทนสวัสดิการเพื่อสงเคราะห์การศพบิดา มารดา คู่สมรส และบุตรสมาชิก

สิทธิรับทุนสวัสดิการมากกว่าสมาชิกที่ยังไม่เกษียณอายุราชการ

➢ ทนสวัสดิการเพื่อบำเหน็จสมาชิกเกษียณอายุราชการ จ่ายให้เฉพาะสมาชิกที่อายุครบ 60 ปี (ได้รับเฉพาะปีที่เกิดเกษียณเพียง 1 ครั้ง) และเป็นสมาชิกติดต่อกันไม่น้อยกว่า 10 ปี

$$\text{คำนวณได้ ดังนี้บำเหน็จ} = \frac{\text{จำนวนปี} \times \text{จำนวนหุ้น}}{100}$$

ทั้งนี้ไม่น้อยกว่า 2,000 บาท และไม่เกิน 7,000 บาท สหกรณ์จะจ่ายเงินทุนให้ภายในเดือน ตุลาคม ของทุกปี โดยนำฝากเข้าบัญชีออมทรัพย์สินทรัพย์ และไม่ต้องยื่นคำขอ

➢ ทนสวัสดิการเพื่อเกื้อกูลสมาชิกอาวุโส จ่ายให้สมาชิกที่มีอายุตั้งแต่ 61 ปีขึ้นไป และเป็นสมาชิกติดต่อกันไม่น้อยกว่า 10 ปี จ่ายภายในเดือนตุลาคม ของทุกปี นำฝากเข้าบัญชีออมทรัพย์สินทรัพย์ และไม่ต้องยื่นคำขอ

- อายุการเป็นสมาชิกไม่น้อยกว่า 10 ปี จ่าย 1,000 บาท
- อายุการเป็นสมาชิกตั้งแต่ 20 ปี จ่าย 1,500 บาท
- อายุการเป็นสมาชิกตั้งแต่ 30 ปี จ่าย 2,000 บาท

สิทธิรับทุนสวัสดิการเพื่อสงเคราะห์การศพสำหรับสมาชิกที่มีได้ทำประกันชีวิต

➢ ทนสวัสดิการเพื่อสงเคราะห์การศพสำหรับสมาชิกที่มีได้ทำประกัน สมาชิกที่เกษียณอายุราชการและยังคงเป็นสมาชิกอยู่กับสหกรณ์ ซึ่งอายุครบ 70 ปี ไม่อาจทำประกันชีวิตได้ หากถึงแก่กรรม สหกรณ์จะมอบเงินช่วยเหลือค่าทำศพสมาชิก ตามอายุการเป็นสมาชิก ปีละ 10,000 บาท ทั้งนี้ไม่เกิน 100,000 บาท

สิทธิฝากเงินออมทรัพย์เกษียณเปี่ยมสุขในอัตราดอกเบี้ยสูง

สมาชิกที่เกษียณอายุราชการ มีสิทธิพิเศษเปิดบัญชีเงินฝากออมทรัพย์เกษียณเปี่ยมสุข เพื่อฝากเงินบำเหน็จ บำนาญ กบข. บำเหน็จดำรงชีพ หรือเงินอื่นใดที่ได้รับจากทางราชการในอัตราดอกเบี้ยสูงกว่าบัญชีเงินฝากออมทรัพย์ทุกประเภทและยังมีสิทธิฝากเงินกับสหกรณ์ได้ทุกประเภทบัญชี

สิทธิการกู้หุ้น หรือเงินฝาก

สมาชิกเกษียณอายุราชการมีสิทธิกู้หุ้น หรือเงินฝากได้ ไม่เกินกว่า 90 % ของเงินค่าหุ้น หรือเงินฝากที่สมาชิกมีอยู่ในสหกรณ์

สิทธิการงดส่งค่าหุ้น

สมาชิกเกษียณอายุราชการที่ไม่มีหนี้ หรือมีหนี้สินไม่เกินกว่าค่าหุ้นที่ตนมีอยู่ในสหกรณ์ สามารถงดส่งค่าหุ้นรายเดือนได้นอกจากนี้ยังสามารถระดมค่าหุ้นเพิ่มได้ตามความสมัครใจ

สิทธิรับเงินปันผลและเฉลี่ยคืน

สมาชิกเกษียณอายุราชการมีสิทธิรับเงินปันผลและเฉลี่ยคืนเช่นเดียวกับสมาชิกที่ยังไม่ได้เกษียณอายุราชการ

สิทธิรับใบแจ้งยอดบัญชีรายไตรมาส

สมาชิกเกษียณอายุราชการจะได้รับบริการพิเศษ โดยสหกรณ์จะส่ง "ใบแจ้งยอดคงเหลือรายไตรมาส" เพื่อแจ้งจำนวนเงินทุนเรือนหุ้น เงินฝาก หรือเงินกู้ (ถ้ามี) ทุกๆ 3 เดือน เพื่อเป็นหลักฐานสำหรับการตรวจสอบโดย สหกรณ์จัดส่งให้ถึงบ้านสมาชิก

สิทธิเข้าร่วมกิจกรรมและรับบริการทางวิชาการ

สมาชิกเกษียณอายุราชการยังคงมีสิทธิเข้าร่วมกิจกรรมชิงโชค ลุ้นรับรางวัล หรือรับของขวัญในโอกาสต่างๆ เช่นเดียวกับสมาชิก และยังสามารถได้รับสิทธิพิเศษเข้าร่วมกิจกรรมสำหรับผู้เกษียณอายุราชการที่ สหกรณ์จัดขึ้นเป็นการเฉพาะ

ทั้งหมดนี้เป็นสิทธิประโยชน์ดีๆ ที่สหกรณ์มอบให้สำหรับ **ผู้เกษียณอายุราชการที่ร่วมกัน "ถักทอสายใย ร้อยดวงใจผูกพัน"**

ผลการดำเนินงาน

รายการ	31 ตุลาคม 2559	30 กันยายน 2559
จำนวนสมาชิก	13,211	13,206
จำนวนสมาชิกสมทบ	17,053	17,000
สินทรัพย์รวม	16,403,731,553.14	16,398,034,049.91
เงินสดและเงินฝากธนาคาร	132,605,577.97	97,190,338.44
เงินฝากจากสหกรณ์อื่น	1,258,211,626.51	1,261,214,447.19
เงินลงทุนระยะสั้น	942,453,000.00	871,028,000.00
ลูกหนี้เงินให้กู้ยืมเงิน-สมาชิก	144,817,574.19	143,354,186.77
ลูกหนี้เงินให้กู้ยืมเงิน-สมาชิกสมทบ	70,103,026.09	64,202,333.25
ลูกหนี้เงินให้กู้ยืมเงิน-สมาชิก	6,785,951,532.14	6,801,580,895.80
ลูกหนี้เงินให้กู้ยืมเงิน-สมาชิกสมทบ	58,345,107.75	55,199,239.67
ลูกหนี้เงินให้กู้ยืมพิเศษ-สมาชิก	955,901,171.00	957,502,551.51
ลูกหนี้เงินให้กู้ยืมพิเศษหลักทรัพย์-สมาชิกสมทบ	7,119,000.00	4,112,000.00
ลูกหนี้เงินให้กู้ยืมพิเศษเงินรับฝากค้ำประกัน-สมาชิกสมทบ	51,937,279.56	48,491,357.46
ลูกหนี้เงินให้กู้ยืมแก่สหกรณ์อื่น	139,374,989.00	146,805,546.00
ลูกหนี้ระยะสั้น	241,000.00	350,000.00
ดอกเบี้ยเงินให้กู้ยืมค้างรับ	7,174.27	7,174.27
เงินลงทุนระยะยาว	5,778,497,091.60	5,868,318,126.65
ที่ดิน อาคารและอุปกรณ์ - สุทธิ	4,609,215.15	4,824,830.40
สินทรัพย์ไม่มีตัวตน	71,373,905.63	71,781,221.40
สินทรัพย์หมุนเวียนอื่น	1,992,673.20	1,881,192.02
สินทรัพย์ไม่หมุนเวียนอื่น	190,609.08	190,609.08
หนี้สินรวม	9,819,561,322.06	9,884,104,192.91
เงินเบิกเกินบัญชีธนาคารและเงินกู้ยืมระยะสั้น	2,030,000,000.00	2,185,000,000.00
เงินรับฝากจากสมาชิก	5,375,950,398.41	5,311,710,953.40
- เงินรับฝากออมทรัพย์	540,482,050.52	543,112,038.85
- เงินรับฝากออมทรัพย์ พิเศษ	3,577,648,997.56	3,559,528,802.82
- เงินรับฝากออมทรัพย์เกษียณแบบมสุข	842,331,057.33	823,295,250.54
- เงินรับฝากออมทรัพย์ - เอนกประสงค์	303,311,533.92	275,408,141.86
- เงินรับฝากออมทรัพย์ชีวิตพอเพียง	109,202,156.79	107,395,617.04
- เงินรับฝากออมทรัพย์เจ้าหน้าที่สหกรณ์	2,974,602.29	2,971,102.29
เงินรับฝากจาก(สมาชิกสมทบ)	2,340,478,863.68	2,312,936,507.26
- เงินรับฝากออมทรัพย์(สมาชิกสมทบ)	178,983,471.01	167,263,269.03
- เงินรับฝากออมทรัพย์ พิเศษ(สมาชิกสมทบ)	2,078,440,336.55	2,063,113,033.98
- เงินรับฝากออมทรัพย์ - เอนกประสงค์(สมาชิกสมทบ)	61,656,651.54	61,607,547.62
- เงินรับฝากออมทรัพย์ชีวิตพอเพียง(สมาชิกสมทบ)	21,398,404.58	20,952,656.63
- เงินรับฝากจากสหกรณ์อื่น	26,880,539.43	30,594,377.33
หนี้สินหมุนเวียนอื่น	21,645,391.54	19,256,225.92
หนี้สินไม่หมุนเวียน	24,606,129.00	24,606,129.00
ทุนของสหกรณ์	6,584,170,231.08	6,513,929,857.00
ทุนเรือนหุ้น	5,307,544,060.00	5,271,061,110.00
ทุนสำรอง	487,408,361.77	487,408,361.77
ทุนสะสม	104,573,836.58	111,343,790.79
กำไร(ขาดทุน)จากเงินลงทุนที่ยังไม่เกิดขึ้น	310,700,462.76	329,096,497.81
กำไรสุทธิ	373,943,509.97	315,020,096.63
รายได้	661,744,738.84	577,753,741.56
ดอกเบี้ยรับเงินให้กู้	401,677,940.04	361,736,234.92
ดอกเบี้ยรับเงินฝาก	39,960,519.54	36,149,871.09
ผลตอบแทนจากเงินลงทุน	181,993,747.01	141,964,903.30
กำไรจากการจำหน่ายเงินลงทุน	34,590,872.20	34,590,872.20
รายได้ที่มีโชดดอกเบี้ย	3,521,660.05	3,311,860.05
ค่าใช้จ่าย	287,801,228.87	262,733,644.93
ดอกเบี้ยจ่าย	235,353,702.36	215,855,375.49
ค่าใช้จ่ายดำเนินการ	52,447,526.51	46,878,269.44
กำไรสุทธิ	373,943,509.97	315,020,096.63

อัตราดอกเบี้ย

เงินฝาก (เริ่มวันที่ 1 มีนาคม 2559)	ร้อยละ/ปี
ออมทรัพย์สินทรัพย์	3.25
ออมทรัพย์เอนกประสงค์	3.25
ออมทรัพย์พิเศษ	3.50
ออมทรัพย์เกษียณแบบมสุข	4.00
ออมทรัพย์ชีวิตพอเพียง	4.25
เงินกู้ (เริ่มวันที่ 1 มีนาคม 2559)	ร้อยละ/ปี
ฉุกเฉิน	5.90
สามัญทั่วไป	5.90
สามัญเพื่อการศึกษา	4.50
สามัญเพื่อการศึกษากรณีพิเศษ	4.50
สามัญเพื่อประกอบอาชีพเสริม	4.50
สามัญเพื่อคุ้มครองชีวิตและทรัพย์สิน	4.50
สามัญเพื่อสงเคราะห์ผู้ประสบภัย	4.50
สามัญเพื่อสงเคราะห์ผู้ประสบภัยกรณีพิเศษ	4.50
สามัญเพื่อการท่องเที่ยว	4.50
สามัญเพื่อความมั่นคงของครอบครัว	5.90
เงินกู้พิเศษใช้เงินฝากเป็นหลักประกัน	5.00
เงินกู้พิเศษใช้หุ้นเป็นหลักประกัน	5.90
เงินกู้พิเศษเพื่อประกอบกิจการประเภทอาคารธุรกิจประเภท 1	5.55
เงินกู้พิเศษเพื่อประกอบกิจการประเภทอาคารธุรกิจประเภท 2	5.80
เงินกู้พิเศษเพื่อความมั่นคงครอบครัว	4.95
เงินกู้พิเศษเพื่อการอื่นกรณีกลับไปใช้สิทธิในบำนาญตามพระราชบัญญัติบำเหน็จบำนาญข้าราชการ พ.ศ. 2494	4.95
เงินกู้ (เริ่มวันที่ 1 เมษายน 2559)	ร้อยละ/ปี
เงินกู้พิเศษสินเชื่ออานาคะ (คงที่ 2 ปี) ประเภท 1 (0.00 % 6 เดือนแรก)	3.50
เงินกู้พิเศษสินเชื่ออานาคะ (คงที่ 2 ปี) ประเภท 2 (0.00 % 3 เดือนแรก)	4.50
เงินกู้พิเศษสินเชื่ออานาคะ (อัตราดอกเบี้ยลอยตัว) ประเภท 3	5.55

ปิดชั่วคราว ATM – เงินกู้ฉุกเฉินอัตโนมัติ
วันที่ 31 ธ.ค. 59 ตั้งแต่เวลา 17.00 – 24.00 น.
เพื่อปิดบัญชีและเตรียมประชุมใหญ่สามัญประจำปี

วันที่ 31 ธ.ค. 59 ตั้งแต่เวลา 17.00–24.00 น.
สหกรณ์ออมทรัพย์กรมป่าไม้ จำกัด จะปิดให้บริการ
“สหกรณ์ ATM และเงินกู้ฉุกเฉินอัตโนมัติ” เป็นการ
ชั่วคราว สมาชิกที่ใช้บริการถอนเงินสดจากบัญชี
เงินฝากออมทรัพย์สินทรัพย์ที่สมาชิกฝากไว้
กับสหกรณ์ ผ่านตู้ ATM ของสหกรณ์ ตู้ ATM
ธนาคารออมสิน ตู้ ATM ธนาคารไทยพาณิชย์ และ
ตู้ ATM ธนาคารกรุงไทย ทั่วประเทศ จะไม่สามารถ
ทำรายการดังกล่าวได้ สำหรับในช่วงเวลาอื่นๆ
สหกรณ์ให้บริการตามปกติ ตลอด 24 ชั่วโมง ไม่มี
วันหยุด

Payment ร.ท.ทหารไทย TMB

Make THE Difference

อีกหนึ่งช่องทางความสะดวกสบาย
ไม่ต้องเดินทางมายังสหกรณ์

สหกรณ์ออมทรัพย์กรมป่าไม้ จำกัด ได้เพิ่มช่องทางการบริการเพื่ออำนวยความสะดวกแก่สมาชิกที่ต้องการทำธุรกรรมการเงินกับสหกรณ์เพียงดาวน์โหลดใบ Payment (หัวข้อ 6.1) สมาชิกสามารถเดินทางไปเคาน์เตอร์ธนาคารทหารไทย จำกัด (มหาชน) หรือธนาคารกรุงไทย ธนาคารไทยพาณิชย์ และธนาคารธนชาต ทุกสาขาใกล้บ้าน เพียงกรอกแบบฟอร์ม เลขที่สมาชิก และวัตถุประสงค์ (ฝากเงิน ชำระเงินกู้ ฯลฯ) และใส่จำนวนเงินยื่นใบ Payment ให้เจ้าหน้าที่ธนาคาร และรับสำเนาการฝากจากเจ้าหน้าที่ธนาคารเก็บไว้เป็นหลักฐาน โดยไม่ต้องเสียค่าธรรมเนียมใด ๆ ทั้งสิ้น (สหกรณ์เป็นผู้รับชำระเสียค่าธรรมเนียมการใช้บริการ) เริ่มใช้ตั้งแต่บัดนี้เป็นต้นไป

**ใบแจ้งการรับชำระเงิน
(Payment)**
สหกรณ์ออมทรัพย์กรมป่าไม้ จำกัด

ธนาคารที่รับชำระ วันที่ / Date.....

<input type="checkbox"/> บม.ธนาคารกรุงไทย	COMP CODE 7602
<input type="checkbox"/> บม.ธนาคารไทยพาณิชย์	653-3-00793-7
<input type="checkbox"/> บม.ธนาคารทหารไทย	COMP CODE 2858
<input type="checkbox"/> บม.ธนาคารธนชาต	COMP CODE 1100 Service Code 8152

รับเฉพาะเงินสดเท่านั้น

ชื่อ-สกุล (Customer Name).....

เลขที่สมาชิกสหกรณ์ (Ref. 1) [] [] [] [] [] [] กรุณาแจ้งชื่อสมาชิก ชื่อ/ชื่อ นามสกุล/ชื่อเรียก (12 หลัก) เท่านั้น

วัตถุประสงค์ (Ref. 2) [] [] [] [] และ/หรือ [] [] [] [] [] [] [] [] [] [] [] [] [] [] [] []

101 ฝากเข้าบัญชีออมทรัพย์	102 ฝากเข้าบัญชีออมทรัพย์พิเศษ	103 ฝากเข้าบัญชีออมทรัพย์กักตุนเงิน
104 ฝากเข้าบัญชีออมทรัพย์แบบปรนเปรอ	105 ฝากชำระดอกเบี้ย	106 ชำระหนี้เงินกู้สามัญ (ชำระพิเศษ)
107 ชำระหนี้เงินกู้ฉุกเฉิน (ชำระพิเศษ)	108 ชำระหนี้เงินกู้พิเศษชำระพิเศษ	109 ชำระหนี้เงินประกันชีวิตกลุ่ม
110 ชำระหนี้บัตรเครดิต (ปกติ)	111 ชำระค่าประกันสุขภาพประกัน	112 ชำระค่าตรวจสุขภาพประกัน
113 ชำระค่าประกันชีวิตสมาชิก	114 สิ้นสุดสมาชิกออม	115 ค่าธรรมเนียมการใช้ ATM
116 อื่น ๆ	117 ชำระค่าธรรมเนียมการใช้บัตร ATM สมาชิกออม	

จำนวนเงินเป็นตัวเลข (บาท) [] [] [] [] [] [] [] [] [] [] [] [] [] [] [] []

จำนวนเงินเป็นตัวอักษร [] [] [] [] [] [] [] [] [] [] [] [] [] [] [] []

** ภายใต้อำนาจเงินไม่ถือเป็นค่าธรรมเนียมการโอนเงิน ๆ ที่อื่น / รายการชำระเงินสหกรณ์การออมทรัพย์กรมป่าไม้ จำกัด
*** กรณีชำระ 116 (สิ้น) ชำระหนี้บัตรเครดิตไม่มีใบเสร็จ หรือเงินประกันชีวิตชำระค่าเบี้ยประกันให้ดูประจำงวดการชำระเบี้ยประกัน



กลุ่มภาคีสหกรณ์บางเขน ร่วมสมทบทุนโครงการได้ชีวิตโค-กระบือ เพื่อถวายพระราชกุศลแด่ พระบาทสมเด็จพระปรมินทรมหาภูมิพลอดุลยเดช

เมื่อวันจันทร์ที่ 7 พ.ย. 59 กลุ่มภาคีสหกรณ์บางเขน ร่วมสมทบทุนโครงการได้ชีวิตโค-กระบือ เพื่อถวายพระราชกุศลแด่ พระบาทสมเด็จพระปรมินทรมหาภูมิพลอดุลยเดช โดยกลุ่มภาคีสหกรณ์บางเขน มอบเงินจำนวน 30,000 บาท สอ.กรมชลประทาน จก. มอบเงินจำนวน 2,000 บาท สอ.กรมการขนส่งทางบก จก. มอบเงินจำนวน 2,000 บาท ณ วัดราชาธิวาสวิหาร เขตดุสิต กรุงเทพมหานคร



✿ สายใย.. ที่ไม่เคยขาด

ภาพบรรยากาศความประทับใจ สายใยไม่เกษียณ ปี 2559
ทริปปะเทศและต่างปะเทศ
โบนัสน่าวัย สายใยเกษียณราชการ
ทัศนศึกษาซานอช นิงฮ์บิงด์ 17 - 20 ต.ค. 59



ครั้งนี้เป็นอีกปี ที่ได้เวลาเกษียณอายุราชการของสมาชิก
ที่ร่วมช่วยกันทำงานอย่างเต็มที่ ถึงเวลาพักผ่อนกายและใจ
สหกรณ์ออมทรัพย์กรมป่าไม้ จำกัด ได้จัดโครงการสายใยไม่
เกษียณ ประจำปี 2559 เพื่อเป็นการสร้างโอกาสให้สมาชิก
ได้พบปะสังสรรค์ แลกเปลี่ยนความคิดเห็น รวมทั้งเพิ่มพูน
ประสบการณ์ชีวิต

สำหรับทริปต่างประเทศ สอ.ปม. พาผู้เกษียณ
บินลัดฟ้าทัศนศึกษา ณ ประเทศเวียดนาม ซานอช นิงฮ์บิงด์ เมื่อ
วันที่ 17 - 20 ตุลาคม 2559 สมาชิกเดินทางสู่ จังหวัดนิงฮ์บิงด์
เมืองเก่าแก่ที่มีความโดดเด่นทางธรรมชาติ มีพื้นที่ชุ่มน้ำ





ในอาณาเขตอันไพศาลจนถูกขนานนามว่า “อ่าวฮาลองบนแผ่นดิน” หรือ “ฮาลองบก” เป็นเมืองที่มีความสวยงาม ธรรมชาติ ทั้งเทือกเขา เนินเขา หินปูน เราไม่พลาดที่จะล่องเรือพาย ซึ่งเป็นเสน่ห์ของทริปนี้เลยก็ว่าได้ สองข้างทางโอบล้อมด้วยภูเขาหินปูน ชมทิวทัศน์เขียวขจี และบรรยากาศอันแสนสดชื่น จากนั้นชมถ้ำคำก๊อก เป็นถ้ำที่มีหินงอกหินย้อยอันน่ามหัศจรรย์ ซึ่งซ่อนตัวอยู่ในความลึกของเทือกเขา ภูเขา และทะเล เป็นอันหนึ่งอันเดียวกับทิวทัศน์ที่สวยงาม ทริปนี้เสียiday ที่ไม่ได้ไปเห็นความสวยงามของอ่าวฮาลอง เนื่องจากวันที่เดินทางไปล่อง มีพายุเข้า และเป็นประกาศจากทางรัฐบาล ไม่ให้ออกเรือ แต่ความสนุกสนานก็ยิ่งเหมือนเดิม กับการช้อปปิ้งถนน 36 สาย มีสินค้าให้เลือกสรรมากมาย กระเป๋า เสื้อผ้า รองเท้า ของที่ระลึกต่างๆ ช้อปปิ้งเสร็จชมการแสดงหุ่นกระบอกน้ำ ศิลปกรรมประจำชาติ เอกอัครราชทูตของประเทศเวียดนาม และมีแห่งเดียวในโลก ชมความสามารถในการขีดหุ่นกระบอกจากในน้ำผสมผสานกับเสียงบรรเลงของเครื่องดนตรีเวียดนาม และพากย์สด ๆ ของคณะละคร และอีกที่หนึ่ง ที่หากใครมาเวียดนามแล้วไม่ได้มาที่นี่ ถือได้ว่ายังไม่ถึงเวียดนาม นั่นก็คือ จัตุรัสบาติงห์ สุสานประธานาธิบดีโฮจิมินห์ และบ้านพักลุงโฮ ผู้ที่เป็นวีรบุรุษตลอดกาลของชาวเวียดนาม

ถึงเวลาที่ผู้เกษียณต้องอำลาฮานอยกลับกรุงเทพฯ กันซะแล้ว บางคนก็ได้มารู้จักกันในทริปนี้ ในชีวิตเราจะมีสักกี่ครั้งที่ได้เจอมิตรภาพดี ๆ เจอเพื่อน เจอความจริงใจ



**เมื่อความเหงาเข้ามาเยือน ยังมีสวรรค์ดองदैงง้าง
เมื่อวันใดที่อ้างว้าง ยังมีสวรรค์ดองปลอบโยน**



กริ๊ปในประเทศไทย **จังหวัดจันทบุรี** เมื่อวันที่ 24 - 26 ต.ค. 59



สมาชิกออกเดินทางจากกรุงเทพฯ โดยรถบัสปรับอากาศ นำท่านไหว้พระ อิ่มบุญอิ่มใจที่วัดเขาสุกิม เป็นวัดที่มีชื่อเสียงของเมืองจันทร์ สร้างขึ้นเมื่อปี 2509 จากนั้นชมวัดคาทอลิกจันทบุรี เป็นวัดที่มีประวัติการก่อสร้างยาวนานถึง 275 ปี และไม่พลาดที่จะแวะชมวัดมังกรบรูพาหาราม

วันรุ่งขึ้นออกเดินทางชมศูนย์ศึกษาการพัฒนาอ่าวคุ้งกระเบน อันเนื่องมาจากพระราชดำริ ได้ชื่นชมธรรมชาติ บรรยากาศดี ๆ ความอุดมสมบูรณ์ของแหล่งอนุบาลสัตว์ทะเลตัวน้อย ๆ จากนั้นชมถนนบูรพาชลทิศ เนินนางพญา จุดชมวิวที่สวยงามที่สุดในภาคตะวันออก ภาคบ่าย รับฟังการสัมมนา ดูแลกายและใจอย่างไร ให้พร้อมรับมือกับวัยเกษียณ วิทยากรโดย นายพิณ เกื้อกุล อดีตรองประธานกรรมการ สอ.ปม. ผู้ที่ใช้ชีวิตอย่างมีความสุข ไม่ว่าจะมีความสุขกาย สบายใจ ยึดตามหลักคำสอนของพ่อหลวง เล็ดล้นอีกข้อที่สำคัญมาก นั่นก็คือ “อย่าปล่อยให้ชีวิตผ่านไปอย่างไร้ค่า” จงคิดว่าการ ๆ วันที่ผ่านพ้นไปคือ ส่วนหนึ่งของชีวิตเรา ขอเวลาให้ใจสักวันละหนึ่งชั่วโมง ดูแล เยียวยา บำบัดให้ใจมันคง เมื่อเราฝึกจิตบ่อย ๆ จิตจะมีพลังรู้สึกผ่อนคลายจากความทุกข์ สัมผัสกับความสุข ส่งผลให้ร่างกายแข็งแรง มีรอยยิ้มสดใส จิตใจเบิกบาน



หลังจากนั้น รับฟังการบรรยายสิทธิประโยชน์ต่าง ๆ ที่สหกรณ์มีให้สมาชิกผู้เกษียณอายุราชการ โดย นายชัยยันต์ คำป้อ ประธานกรรมการศึกษาและประชาสัมพันธ์ ถึงเกษียณไปแล้วยังคงเป็นสมาชิกสหกรณ์ได้ สิทธิรับทุนสวัสดิการมากกว่าสมาชิกที่ยังไม่เกษียณอายุราชการ (อ่านสิทธิประโยชน์ได้ในมูมนี่มีคำตอบจ้า) มาจันทบุรีทั้งที เราไม่พลาดชมโอเอซิส ซี เวลด์ ฟาร์มปลาโลมาแห่งแรกของประเทศไทยและใหญ่ที่สุดในโลก ตื่นตาตื่นใจกับความแสนรู้ของปลาโลมาจากอ่าวไทย บนเนื้อที่กว่า 50 ไร่ หลังจากนั้นพาท่านไปช้อปปิ้งหาซื้อของฝาก เดินทางมุ่งสู่กรุงเทพฯ โดยสวัสดิภาพ



**“เสียงหัวใจเราไปหาเขาจ้างหน้า
อัมตขรรษชาติที่ยังรออยู่
บนเส้นทางที่ต้องใช้ใจไปเปิดประตู”**

กรมส่งเสริมสหกรณ์แนะนำ

เงินคงเหลือหลังชำระหนี้ไม่ควรน้อยกว่า 40% ของรายได้

กรมส่งเสริมสหกรณ์ได้ให้คำแนะนำเกี่ยวกับการให้เงินกู้แก่สมาชิกสหกรณ์ โดยให้สหกรณ์ระมัดระวังในการบริหารการเงินโดยเฉพาะ การปล่อยเงินกู้ การพิจารณากำหนดวงชำระหนี้เงินกู้แต่ละประเภท และได้มีการศึกษาวิเคราะห์การดำเนินงานของสหกรณ์ออมทรัพย์ เนื่องจากสภาพปัจจุบันพบว่า สหกรณ์ออมทรัพย์หลายแห่ง กำหนดจำนวนวงดการส่งชำระหนี้เงินกู้ของสมาชิกเป็นระยะเวลานาน โดยมีได้คำนึงถึงความเสี่ยงที่เกิดขึ้นจากการปล่อยเงินกู้

ดังนั้น สมาชิกควรจะมีเงินเหลือเพื่อดำรงชีพไม่น้อยกว่าร้อยละ 40 ของรายได้ ซึ่งขณะนี้ ทางคณะกรรมการสอ.ป.ม. กำลังพิจารณาแนวทางที่จะแก้ไข เพื่อให้เป็นไปตามคำแนะนำของกรมส่งเสริมสหกรณ์ต่อไป

ที่ กส ๓๑๑๐/๒๐๖๕๕

กรมส่งเสริมสหกรณ์อำเภอไม้แก่น
ที่ ๒๑๓๐
วันที่ 15 ต.ค. ๒๕๖๒

สำนักงานส่งเสริมสหกรณ์กรุงเทพมหานคร พื้นที่ ๒
๓๕๒ ถนนสิรินธร บางเขน กรุงเทพฯ ๑๐๕๒๐

๐๖ ตุลาคม ๒๕๖๒

เรื่อง คำแนะนำเกี่ยวกับการให้เงินกู้แก่สมาชิกสหกรณ์
เรียน ประธานชุมนุมสหกรณ์และสหกรณ์ทุกสหกรณ์

ด้วยกรมส่งเสริมสหกรณ์ได้มีคำแนะนำเกี่ยวกับการให้เงินกู้แก่สมาชิก ให้สหกรณ์ระมัดระวังในการบริหารการเงินโดยเฉพาะการปล่อยเงินกู้ การพิจารณากำหนดวงชำระหนี้เงินกู้แต่ละประเภท และได้มีการศึกษา วิเคราะห์การดำเนินงานของสหกรณ์ออมทรัพย์และสหกรณ์เครดิตยูเนียนในความดูแล ส่งเสริมเกี่ยวกับการให้เงินกู้แก่สมาชิกและหรือสหกรณ์อื่น และจัดทำคำแนะนำการดำเนินงานโดยเลขาธิการชยชวดชำระหนี้เงินกู้ให้อยู่ในระดับที่มีความเหมาะสมกับฐานะทางการเงินของสหกรณ์ เนื่องจากสภาพการณ์ปัจจุบันพบว่า มีสหกรณ์ออมทรัพย์และสหกรณ์เครดิตยูเนียนหลายแห่งกำหนดจำนวนวงดการส่งชำระหนี้เงินกู้ของสมาชิกเป็นระยะเวลานาน โดยมีได้คำนึงถึงสภาพคล่องทางการเงินของสหกรณ์และความเสี่ยงที่เกิดขึ้นจากการปล่อยเงินกู้ ส่งผลให้เกิดความเสียหายต่อสมาชิกสหกรณ์และระบบสหกรณ์ในภาพรวม ดังนั้น กรมส่งเสริมสหกรณ์โดยคณะผู้เชี่ยวชาญจึงได้ทำการศึกษาในเรื่องดังกล่าว ผลการศึกษาพบว่า สหกรณ์ออมทรัพย์และสหกรณ์เครดิตยูเนียนมีการขยายวงเงินกู้ และเพิ่มวงชำระหนี้ทำให้เงินไหลกลับเข้าสู่สหกรณ์ช้า เป็นเหตุให้สหกรณ์ขาดเงินหมุนเวียน เกิดปัญหาการขาดสภาพคล่องพร้อมทั้งให้ข้อเสนอแนะในการกำหนดวงชำระหนี้เงินกู้ที่เหมาะสม

สำนักงานส่งเสริมสหกรณ์กรุงเทพมหานคร พื้นที่ ๒ พิจารณาแล้ว เพื่อให้เกิดผลกระทบต่อผลการศึกษาดังกล่าว จึงขอแนะนำชุมนุมสหกรณ์และสหกรณ์พิจารณากำหนดวงชำระหนี้เงินกู้ ดังนี้

1. เงินกู้เพื่อเหตุฉุกเฉิน ไม่เกิน ๑๒ งวด
2. เงินกู้สามัญ ไม่เกิน ๑๒๐ งวด และให้สหกรณ์มีมาตรการผ่อนคลายเป็น ๒ วิธี คือ

วิธีที่ ๑ ใช้แหล่งที่มาของทุนดำเนินงานเป็นเกณฑ์ กำหนดเป็น ๓ กลุ่ม โดย

- กลุ่มที่ ๑ ทุนดำเนินงานมาจากแหล่งทุนภายนอกสหกรณ์ มากกว่า ๕๐% ให้ปฏิบัติตามคำแนะนำอย่างเคร่งครัด
- กลุ่มที่ ๒ ทุนดำเนินงานมาจากแหล่งทุนภายในสหกรณ์ มากกว่า ๖๐-๘๕% สามารถพิจารณาขยายวงชำระหนี้เพิ่มจากคำแนะนำที่กำหนดได้ไม่เกิน ๑๐%
- กลุ่มที่ ๓ ทุนดำเนินงานมาจากแหล่งทุนภายในสหกรณ์ มากกว่า ๘๕% สามารถขยายวงชำระหนี้เพิ่มจากคำแนะนำที่กำหนดได้ไม่เกิน ๒๐%

วิธีที่ ๒ ใช้หลักประกันเป็นเกณฑ์ กำหนดเป็น ๒ แบบ โดย

- แบบที่ ๑ ใช้บุคคลค่าประกันอย่างเดียว ให้ปฏิบัติตามคำแนะนำอย่างเคร่งครัด (วงชำระหนี้ไม่เกิน ๑๒๐ งวด)
- แบบที่ ๒ ใช้บุคคลค่าประกันร่วมกับหลักทรัพย์สินหรือหลักทรัพย์สินเป็นประกันอย่างเดียว สามารถขยายวงชำระหนี้เพิ่มเป็นสองเท่า (ไม่เกิน ๒๕๐ งวด)

๓. เงินกู้พิเศษ ไม่เกิน ๓๖๐ งวด ใช้หลักทรัพย์สินเป็นอสังหาริมทรัพย์เป็นหลักประกันเงินกู้ ทั้งนี้ การให้เงินกู้ทั้ง ๓ ประเภทอยู่ภายใต้เงื่อนไขการชำระหนี้ ที่สมาชิกควรจะมีเงินเหลือเพื่อการดำรงชีพไม่น้อยกว่าร้อยละ ๔๐ ของรายได้และนำเงินออมของสมาชิกมากำหนดระยะเวลาชำระหนี้ให้แล้วเสร็จไม่เกินอายุ ๗๕ ปี

จึงเรียนมาเพื่อโปรดทราบ และถือเป็นแนวทางปฏิบัติ คือไป

ขอแสดงความนับถือ

(นายบุญเสริม ไกรสินธุ์)

ผู้อำนวยการสำนักงานส่งเสริมสหกรณ์กรุงเทพมหานคร พื้นที่ ๒



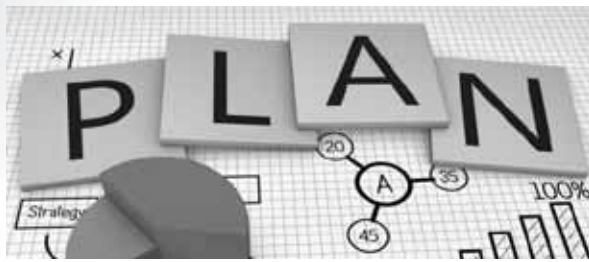

ใช้ชีวิตให้สบายใจอย่างไร ในวัยเกษียณ

การดำรงชีวิตหลังเกษียณ จำเป็นต้องมีการวางแผน ไม่ว่าจะเป็นการวางแผนด้านการเงิน ด้านสุขภาพทั้งร่างกายและจิตใจ มาดูกันว่า เกษียณก่อนวัยให้มีความสุขนั้นต้องทำอะไรถึงจะมีความสุขอย่างที่ทุกคนปรารถนา



1. ออมสุขภาพ ควรดูแลสุขภาพตนเองอย่างสม่ำเสมอ การออกกำลังกาย เป็นการกระตุ้นความเคลื่อนไหว ใช้พลังงาน นอกจากสุขภาพกายแล้ว สุขภาพจิตก็ไม่ควรมองข้าม การมองโลกในแง่ดี ย่อมนำความสุขมาให้

2. ออมทรัพย์สิน เน้นลดค่าใช้จ่าย ไม่สูบบุหรี่ ไม่ดื่มแอลกอฮอล์หนัก ชีวิตหลังเกษียณที่ดีที่สุด ควรมีรายได้จากการออมและลงทุนประมาณ 3% หรือ 75% ของรายได้



3. ลงทุนอย่างรอบคอบ เพื่อให้ทรัพย์สินที่มีอยู่ออกงอกเงย

4. หางานอดิเรก และค้นคว้าความรู้ในเรื่องที่สนใจ

5. เข้าสังคมบ้าง เพื่อให้ชีวิตสดชื่น ไม่เหี่ยวเฉา

6. ไม่ยึดติดกับความสำเร็จ ต้องรู้จักวางใจลง ปลงให้เป็น

หากเจออุปสรรคขวากหนามอย่าพึ่งท้อถอย จงเรียนรู้กับมัน เรียนรู้ว่าคนเราพลาดกันได้ เรียนรู้ถึงความไม่เที่ยงแท้แน่นอน การเรียนรู้นั้นถือเป็นก้าวหนึ่งของความสำเร็จ สำคัญคือ ทำวันนี้ให้ดีที่สุด และ “อย่าปล่อยให้ชีวิตผ่านไปอย่างไร้ค่า” จงทำตนให้เป็นประโยชน์ ชีวิตหลังจากการทำงานประจำ เป็นชีวิตแห่งการพักผ่อน เป็นช่วงชีวิตแห่งอิสระ ที่อยากจะทำอะไรก็ได้ตามใจคิด อยากไปเที่ยวก็ไปได้ และสามารถนำเอาผลพวงแห่งความสุขนั้นไปช่วยเหลือสังคมบ้าง เหมือนคำกล่าวที่ว่า “เกษียณแต่ตัว แต่สายใยยังคงอยู่นิจรันดร”



วารสารสหกรณ์ป่าไม้

สหกรณ์ออมทรัพย์กรมป่าไม้ จำกัด

ตู้ ปณ. 169 ปทจ. จตุจักร กทม. 10900
www.025798899.com โทร. 0-2579-7070

ชำระค่าฝากส่งเป็นรายเดือน
ใบอนุญาตที่ 208/47
ไปรษณีย์จตุจักร

กรุณาส่ง